ACEITE PURO de OLIVA
Cimbalillo
FELICES PASCUAS Y VENTUROSO AÑO NUEVO

Nº REFUNDIDO 7.349
Fundado en 1882 y 1891
TELEFONOS 2006 ADMINISTRACIÓN 3953 REDACCIÓN 1526 IMPRENTA
Depósito Legal P—2—1958
(Franqueo concertado)
DIRECCIONES: DIRECCIÓN Y TALLERES: MAYOR, 99 APARTADO DE CORREOS, 17

EL DIARIO PALENTINO

EL DIA DE PALENCIA
JUEVES 24 DICIEMBRE 1964
EDICION MADRUGADA
2,00 ptas.

Mensaje de Navidad del Papa

"Este año nuestra felicitación es de fraternidad: los hombres somos hermanos"

"El amor debe hacerse universal. Todos son nuestro prójimo"

Ciudad del Vaticano, 22. — Su Santidad el Papa, Pablo VI, ha dirigido, por radio, un mensaje al mundo.

El texto de este mensaje es el siguiente según la traducción al español realizada por la Oficina de Prensa del Vaticano:

Mensaje para la Navidad, 1964. (Sobre la fraternidad entre los hombres).

«Al volver de nuevo la fiesta de Navidad siempre amable y conmovedora, tan humana siempre y tan santa y tan misteriosa, y a la que sigue inmediatamente el comienzo del nuevo año civil, viene a nuestro ánimo más todavía que a nuestros labios, una felicitación, una felicitación magnífica para todos vosotros que tenéis la bondad de escuchar nuestra voz. Felicitación para vosotros, hijos y hermanos queridísimos con quienes una misma fe y una misma caridad nos une en una alegría común y nos hace participar de la inmensa ola de sentimientos e ideas que brotan del misterio de la Navidad. Felicitación para vosotros, hombres todos, de toda edad, de todo país, de toda opinión, a quienes, somos acreedores de nuestra estima y de nuestra solidaridad.

Porque, verdaderamente, la Navidad hace que Nos mismo experimentemos la esencia de nuestra misión universal, que es la de anunciar a todos los hombres la buena nueva: la buena nueva que descubre a los hombres la posibilidad de su paz y de su salvación, y por eso nunca como este día nos sentimos, más que deseosos, obligados a dirigir al mundo nuestro mensaje de felicitación.

Este año nuestro mensaje, nuestra felicitación es de fraternidad. De fraternidad, hombres que nos escucháis, de fraternidad más verdadera,

S. S. EL PAPA PABLO VI

más activa, más universal que la que une ya a los hombres entre sí.

Todavía conservamos en el alma la vivísima impresión de nuestro viaje a Bombay. Viaje inspirado por un fin religioso como sabéis, pero que ha adquirido para Nos al mismo tiempo un incomparable valor humano. Fuimos como extranjeros y peregrinos a una nación lejana y desconocida para Nos. Hubiéramos podido permanecer como forasteros y aislados, únicamente rodeados por nuestros hermanos en la fe. En cambio hemos encontrado a un pueblo. Un pueblo vastísimo, un pueblo festivo y desbordante que nos ha parecido que representaba las innumerables poblaciones de la India inmensa y con ellas las de Asia entera. No católica, ya se sabe, pero cortés, abierta, ávida de una palabra y de una mirada de aquel exótico visitante romano, que éramos Nos mismo.

Pues bien, ha habido un momento de comprensión, de fusión de los espíritus. ¿Qué han podido ver en Nos aquellas multitudes exultantes? Nos hemos visto en ellas una humildad dignísima, penetrada por sus milenarias tradiciones culturales, no todas cristianas, no, pero profundamente espirituales y bajo muchos aspectos buenas y amables, antiquísimas y jóvenes al mismo tiempo, despiertas hoy y enderezadas hacia algo que el mismo portentoso progreso moderno no pueda dar, y acaso pueda impedir.

Un sentimiento de profunda simpatía nos confirmó entonces lo que el cristianismo desde hace siglos, viene diciendo. Y que la evolución de la civilización va lenta y gradualmente reconociendo y proclamando: que los hombres somos hermanos. Las relaciones entre los hombres se hacen así tan fáciles y tan múltiples, que deben desembocar en el amor. De tal modo se han abreviado las distancias —diríamos casi suprimido— que el amor debe hacerse universal, la noción del prójimo, que ya el evangelio del samaritano extendía más allá de los límites convencionales, abarca la humanidad entera: todos son nuestro prójimo.

«La evidencia, por una parte, de las necesidades ajenas se hace tan manifiesta e implorante, y la posibilidad de socorrerlas, por otra, crece hoy en tan exhuberantes proporciones que hace más clara la finalidad hacia la cual hoy debe dirigirse la construcción de la civilización: organizar la solidaridad entre los hombres, de modo que a ninguno le falte el pan y la dignidad, y todos tengan como interés supremo el bien común. El progreso humano va descubriendo como una conquista lo que Cristo, hecho Hombre como nosotros y Maestro nuestro, ya nos había enseñado desde las páginas, nunca plenamente comprendidas, todavía no universalmente aplicadas, de su Evangelio: «Todos vosotros sois hermanos», (Mat. 23'8), es decir, iguales, es decir, solidarios, es decir, obligados a reconocer a cada uno de vosotros la imagen reflejada del mismo Padre Celestial, y a promover mutuamente la consecución de los mismos destinos: la plenitud humana y filiación divina por medio de la Gracia, en esta vida y la felicidad eterna en la vida futura».

«Hoy la fraternidad se impone, la amistad es el principio de toda convivencia humana. En vez de ver en nuestro semejante al extraño, al rival, al antipático, al adversario, al enemigo, debemos acostumbrarnos a ver al hombre, que quiere decir un ser igual al nuestro, digno de respeto, de estima, de asistencia y de amor como nosotros mismos. Vuelven a resonar en nuestro espíritu las palabras admirables del santo doctor africano: «Dilatentur spatia caritatis» que los límites del amor se ensanchen (Sermo X, de verbia domini). Es necesario que caigan las barreras del egoísmo y que la afirmación de los legítimos intereses particulares no se convierta nunca en ofensa para los demás, ni en negación de un razonable espíritu social».

«Es necesario que la democracia invocada hoy por la convivencia humana, se abra a una concepción universal que supere los límites y los obstáculos para una efectiva fraternidad».

«Nos sabemos que estas concepciones tienen hoy amplia resonancia en el corazón de la humanidad. Nos pensamos que la juventud se da cuenta que ellas son las verdades del porvenir y que tienen su fundamento en el proceso irreversible de la civilización.

(Continúa en quinta página)

Primera misa de un ex-combatiente de Marina

MADRID.—En la iglesia de Jesús de Medinaceli, ha cantado su primera misa el ex-combatiente de Infantería de Marina, Fray Adolfo Cañas. Ocupó lugar destacado la madre de Fray Adolfo y entre otras personalidades asistió el ministro de Marina, Almirante Nieto Antúnez, que en la fotografía aparece recibiendo la comunión de manos del misacantano.—Foto EUROPA PRESS)

Reunión del Grupo orgánico de procuradores en Cortes, representantes de la Administración Local

Presidió el acto el ministro de la GOBERNACION

Madrid, 23.—En el salón de actos del Instituto de Estudios de Administración Local y con asistencia del director general de Administración Local y secretario general técnico del Ministerio,, tuvo lugar una reunión del grupo orgánico de procuradores representantes en Cortes, de la Administración Local española, que presidió el ministro de la Gobernación, señor Alonso Vega.

Se tomaron en primer lugar diversos acuerdos relativos al funcionamiento del grupo, aprobándose diversas cuentas. Se designó una tercera vicepresidencia para la que fue elegido el marqués de la Valdavia y se cubrieron algunas vacantes existentes en la Comisión delegada designándose al señor Ybarra para la vacante del grupo de alcaldes de capitales de provincia y a los señores Guardiola, Martínez García, y Fernández Mora, representantes de los municipios por las provincias.

El presidente del grupo, señor marqués de Castellflorite, dio cuenta de los estudios y gestiones que la Comisión delegada venía realizando en cuestiones de interés para la vida local, especialmente sobre operatoria de Cajas de Ahorro municipales y provinciales, como asimismo las reuniones habidas para examinar las consecuencias de la aplicación de la reciente reforma tributaria respecto de las haciendas provinciales, planteándose diversas sugestiones en orden al desarrollo de los preceptos de aquella reforma que regulan el arbitrio sobre tráfico de las empresas y la participación provincial en la cuota estatal, de la contribución rústica, preceptos que deben ya regir a partir de primero de año, ya extinguido el arbitrio sobre la riqueza provincial. Tras aludir a la ley de Asociaciones, se refirió a la de Asociaciones Familiares, de gran importancia, no sólo en la vida política general, sino concretamente de modo específico para las Diputaciones y Ayuntamientos, dada la proyección política activa que en las corporaciones se prevé van a tener aquellas Asociaciones Familiares encareciendo el señor Buxó la atención de los procuradores sobre este tema con vista de su inmediato trámite parlamentario.

A continuación, el señor Moris, director general hizo un bosquejo de posibles directrices en la propugnada reforma de la hacienda municipal, extendiéndose en consideraciones de gran interés sobre materia tan vital y ofreciendo la más amplia colaboración a la resolución del problema, ciertamente voluminoso y complejo.

El señor ministro de la Gobernación tomó, en fin, la palabra refiriéndose a los ya establecidos contactos con el Ministerio de Hacienda, para encontrar razonables soluciones a los problemas económicos de las corporaciones, expresando su convicción de que sólo unas corporaciones económicamente vigorosas y regidas por hombres dinámicos y con fe en la vida local, podrán influir la importante misión que nuestro Régimen ha señalado en tantos textos y declaraciones a los Ayuntamientos y Diputaciones españolas. Estimuló, en fin, a las corporaciones a una colaboración amplia y constructiva para encontrar entre todos las fórmulas mejores y también a un gran sentido de responsabilidad y coordinación para llevar luego a la práctica estas fórmulas, mirándose todos en el ejemplo de nuestro Caudillo, en su incesante y fecundo laborar por el bien del país.

Las palabras del señor ministro fueron recibidas con fervorosos aplausos, levantándose seguidamente la sesión.—Cifra.

ITALIA sin presidente

CATORCE votaciones inútiles

ESPECTACULAR avance del socialista NENNI

Se rumorea la retirada de LEONE

LA DECIMOTERCERA VOTACION TAMBIEN INFRUCTUOSA

Roma, 23.— El Parlamento italiano no ha conseguido tampoco elegir presidente de la República en la decimotercera votación.

Ninguno de los candidatos presentados alcanzo la mayoría requerida de 482 votos. El candidato demócrata cristiano, Giovanni Leone, se situó en primera posición con 331 votos, cuando se llevaban 800 papeletas recontadas.

Leone obtuvo ocho votos menos que en la anterior votación, en que le concedieron 401.

FALLO TAMBIEN LA VOTACION DECIMOCUARTA

Roma, 23. — Los resultados oficiales de la votación número catorce para elegir presidente de la República italiana, celebrado en el Parlamento italiano y que, como las anteriores, ha resultado infructuosa, es el siguiente:

Giovanni Leone (demócrata cristiano), 406 votos; Pietro Nenni (socialista), 353; Alcide Malagunini (socialista proletario), 40; varios, 22; papeletas en blanco, 120; papeletas nulas, una.

La décima quinta votación se celebrará mañana.—Efe.

¿SE RETIRA LEONE?

Roma, 23. — Rumores recogidos en los pasillos del Parlamento, dicen que el candidato oficial de la democracia cristiana, Giovanni Leone, se dispone a retirarse antes de comenzar la votación del jueves por la mañana.

De ser así, el camino de la presidencia quedaría abierto para el dirigente socialista Pietro Nenni.

Las posiciones, después de la votación de esta tarde, son prácticamente las mismas y los partidos mantienen la actitud manifestada en días anteriores.—Efe.

RESULTADOS DE LA ULTIMA VOTACION

Roma. 23.—(Del corresponsal de Efe).

La votación número 14 para elegir presidente de la República terminó alrededor de las siete de la tarde con el resultado siguiente:

Presentes y votantes: 942
Leone, 406.
Nenni, 353.
Malaguini, 40.
Saragat, 8
Papeletas en blanco, 120.
Nulas, 1.

El presidente Bucciarelli Ducci, después de leer el resultado del escrutinio, anunció que la próxima votación tendrá lugar mañana a las 10,30 de la mañana.

Por el candidato oficial de la democracia cristiana han votado la mayoría de los demócrata cristianos, los liberales y los misinos. Por Nenni, los socialistas de su partido y los comunistas. Los socialistas de Saragat y los republicanos han votado en blanco, así como más de medio centenar de los democristianos «rebeldes» a las órdenes del partido.

LA HORA INTERNACIONAL

Por JOSE LUIS ALONSO ALMODOVAR

Se superaron todas las marcas

El natural interés de los italianos ante la elección de su nuevo Presidente va transformándose en desesperación, por el triste espectáculo de senadores y diputados que, después de ocho días y trece votaciones, no han alcanzado aún un acuerdo definitivo. Al resultar también nulas las dos celebradas el martes, se rebasaron ya los «records» anteriores, pues nunca en la vida de la República italiana fue preciso llegar hasta la décimo tercera votación. De esta manera, se igualó la mayor marca existente en elecciones presidenciales de este tipo, que, hasta ahora, correspondía a René Coty, último presidente de Francia durante la IV República, antes de que el levantamiento del Ejército de Argelia, en la primavera de 1958, provocara la quiebra del régimen y llevara al Poder al general De Gaulle. Largos y laboriosos esfuerzos se hicieron necesarios en el Palacio Bourbon de París —sede de la Asamblea Nacional— para designar a Coty. Pero, Italia acaba de superar la duración de aquella pugna parlamentaria, al no elegir tampoco Presidente en la treceava votación, efectuada en la mañana del miércoles.

En las últimas horas se aseguró formalmente en la capital italiana que los comunistas habían decidido prescindir de Terracini para ofrecer su colaboración al candidato del partido socialista, Pietro Nenni. Este hecho, que hubiera dado una nueva y sensacional perspectiva a la elección, parece que no se ha producido todavía. Quizá la maniobra se intente en la votación de la tarde. Tras las retiradas de Amintore Fanfani y Giulio Pastore, siguiendo las recomendaciones de «L'Osservatore Romano», que apeló a la unidad del partido cristiano demócrata, las posibilidades de su candidato oficial, Giovanni Leone, iban en aumento, hasta el punto de que se esperaba en la capital italiana su próxima designación, al contar también con el apoyo de los votos liberales y «missinos». La creación de este frente de centro-derecha podría resolver la dilatada crisis.

Leone consiguió, en efecto, un avance considerable en las votaciones once y doce, quedando ya sólo a 81 votos de la mayoría requerida. Los numerosos sufragios en blanco —procedentes casi todos de los socialdemócratas de Saragat— le impidieron lograr la victoria. Algunos democristianos, por otra parte, seguían votando a Fanfani, pese a su retirada, y los socialistas de unidad proletaria, que le asistieron durante tres o cuatro votaciones, volvieron de nuevo a su candidato primitivo, Alcide Malagugini.

La gran novedad de ayer fue la aparición del líder socialista, Nenni, que en sólo dos escrutinios rebasó los cien votos, convirtiéndose en una poderosa amenaza para Leone, si conseguía reunir los votos de los partidos de izquierda. Socialistas y republicanos le votan desde los primeros momentos. Y, en la pasada noche, la decisión comunista de retirar a su candidato Terracini y apoyar el nombramiento de Nenni, daba a éste las mayores probabilidades. En suma, después de ocho días de maniobras, se está llegando a lo que muchos esperábamos: el nacimiento —más o menos explícito— de un «Frente Popular». La enorme y peligrosa paradoja de la política italiana se pone, una vez más, de manifiesto. La Democracia Cristiana recibe el aliento del Movimiento Social, neofascista, mientras sus compañeros de coalición en el Gobierno se unen a los comunistas, para imponer un Presidente de la extrema izquierda. Italia sigue así caminando hacia el caos.

Pero, la «entente» entre socialistas y comunistas, si llegara finalmente a consumarse, no deja todavía resuelta la cuestión. Nenni recibió en la duodécima ronda 104 votos y Terracini 250. Aunque a la suma de ellos —socialistas, comunistas y republicanos— añadamos los 36 de los socialistas de unidad proletaria, admitiendo que retirasen a Malagugini, conseguiría el candidato «frentepopulista» algo menos de los cuatrocientos votos. Y, repetimos una vez más, son precisos 482 para la proclamación. Por tanto, Nenni sólo saldrá triunfante si también le votan los socialdemócratas de Giussepe Saragat. A partir de este instante, de él puede depender el resultado electoral en Italia. Las eventuales retiradas de Martino, Fanfani, Terracini y Malagugini plantearían la elección en unos términos rotundos: un candidato del centro, Leone, con apoyo demócrata cristiano, liberal, monárquico y «missino»; unos cuatrocientos treinta votos en total. Y otro candidato filomarxista, Nenni, que agrupase a comunistas, socialistas, unidad proletaria y republicanos; apenas unos cuatrocientos votos. Ninguno de ellos, pues, con mayoría suficiente para resultar elegido. La socialdemocracia —cuyos ciento cuarenta representantes están votando en blanco ahora, tras la retirada de Saragat— se habría convertido en único árbitro de la situación. El grupo por el que se incline vencerá. Si opta por continuar absteniéndose, las sucesivas votaciones seguirán siendo inútiles hasta el infinito. A menos que los partidos cambien otra vez de idea, y empiece de nuevo el juego de las combinaciones y de los «cambalaches». Creemos, de todas formas, que la elección, en uno u otro sentido, tiene que decidirse ya necesariamente con mayor urgencia.

Estos niños cantaron el "Gordo"

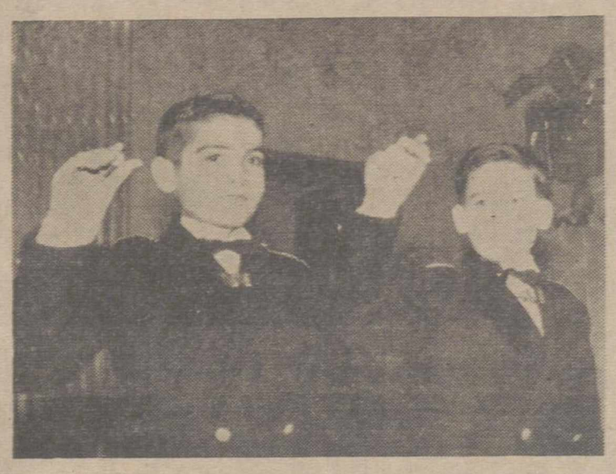

Los niños del Colegio de San Ildefonso, Juan José Gómez del Pulgar y Pablo Manuel Silvón Benito en el momento de «cantar» el «gordo» del sorteo extraordinario de Navidad de 1964, que correspondió al número 20.426, premiado con treinta y siete millones y medio de pesetas.—(FOTO FIEL)

VIETNAM DEL SUR

Nguyen Janh acusa a Maxwell Taylor "de haberse sobrepasado en sus atribuciones como embajador"

Nueva York, 23. — El general Nguyen Janh, comandante en jefe de las fuerzas armadas del Vietnam del Sur, ha acusado al embajador de los Estados Unidos en su país, general Maxwell Taylor, de «haberse sobrepasado en sus atribuciones como embajador», según se indica en una entrevista publicada hoy en el «New York Herald Tribuner.

El corresponsal del citado diario en Saigón, señorita Beverly Deepe, manifiesta que el general Janh expresa en su entrevista que «si el general Taylor no actúa más inteligentemente, los Estados Unidos perderán el sudeste asiático y por tanto nosotros la libertad».

«La actitud del general Taylor en las últimas cuarenta y ocho horas me resulta incomprensible —dice también el general Janh— y sus actuaciones han sobrepasado las atribuciones que le corresponden como embajador».

Según el artículo citado, el general Janh manifestó también: «Los Estados Unidos y sus representantes en el Vietnam, como el embajador Taylor debería contar con los elementos representativos de la nación, a los que concierne tomar decisiones y no tratar de ejercer presiones».

«Si se desea una buena solución para este problema, hay que ser más realista y práctico —añade el general sudvietnamita— y no tratar de crear un Vietnam a imagen de los Estados Unidos».

La señorita Deepe, termina citando un comentario de un miembro de la embajada norteamericana quien manifestó que «todas las acciones del embajador Taylor están encaminadas a buscar el interés de los Estados Unidos y del Vietnam».—Efe.

Ligero terremoto en Málaga

Málaga, 23. — Se ha registrado esta mañana, exactamente a las 7 horas, 7 minutos y 16 segundos, un terremoto que fue apreciado en toda la ciudad, en algunos de cuyos domicilios se movieron algunos muebles y lámparas y se rompieron algunos enseres.

El seísmo, que duró casi cuatro segundos, tuvo cinco pequeñas réplicas. La distancia registrada se sitúa a 15 kilómetros de la capital, y la intensidad ha sido de 4'5 a 5. La dirección se supone que ha sido del Suroeste.—Cifra.

Petrolero para la ARGENTINA

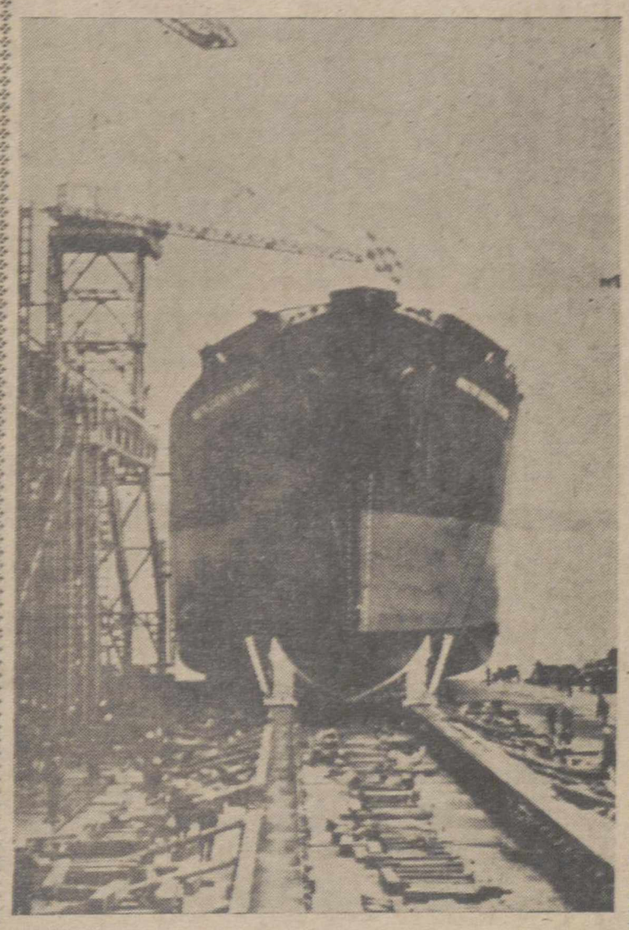

EL FERROL DEL CAUDILLO.—En los astilleros de la Empresa Nacional Bazán, ha sido efectuada la botación del petrolero «Ministro Eugenio A. Blanco», de 26.000 toneladas, construido para la Argentina. En la fotografía, el nuevo petrolero deslizándose por la grada. (Foto EUROPA PRESS)

M.C.D.2022

PALENCIA AL DIA

Felicitaciones a granel

Las felicitaciones están a la orden del día.

Grandes, pequeñas, de todos los colores y procedencias, van llegando a las casas y van amontonando en ellas su cúmulo de buenos deseos.

Generalmente estas felicitaciones tienen un fin al margen de todo otro interés que no sea el de desear dichas y venturas.

Así están los christmas y las tarjetas que nos traen saludos, recuerdos y buenos deseos de familiares, amigos y conocidos.

Pero hay otras que, además de estos deseos, llevan implícitamente otra intención: la de obtener una propina.

Y así vemos felicitaciones de los porteros de la casa, del vigilante, del chico de la tienda, del recadero, del repartidor de pan, etc., etc.

Una verdadera pléyade de personas, una densa nube de servidores de ésta o la otra actividad, imprimen por estas fechas su tarjeton con la frase de rigor y la intención pecuniaria, también de rigor.

El cabeza de familia o el ama de casa agradece el cumplido con su mejor sonrisa, y deslizan en la mano del felicitador el pequeño aguinaldo de turno.

Ante esta nube de felicitaciones muchas veces hemos pensado en editar nosotros nuestra propia felicitación, y al recibir cualquier de ellas, dar la muestra.

Es decir, sería una especie de versallesca correspondencia, que nos haría quedar a todos correctamente, sin que la caja familiar se resintiera mucho por esta propina navideña, que se ha hecho, por la profusión de los aguinaldos, como otro capítulo de gastos, muy digno de tenerse en cuenta por estas fechas.

Abogamos, pues, por el intercambio de tarjetas. Y a la que se nos entragara diciendo: «El repartidor tal felicita a usted las Pascuas y le desea un feliz y próspero año nuevo», corresponderíamos con la nuestra concebida en éstos o parecidos términos: «El cabeza de familia cual, agradece su felicitación y también le felicita y desea mil venturas en el nuevo año».

Y, a propósito de aguinaldos, digamos que a Palencia parece haberle tocado uno, y muy bueno: Se trata de la construcción de la nueva Escuela de Maestría Industrial, cuyo proyecto, presupuesto y demás, acaban de ser aprobados por el Ministerio de Educación Nacional, según comunicación transmitida por el director general de Enseñanza Laboral al director de la citada Escuela.

Se persigue la construcción de un nuevo edificio que albergue las aulas e instalaciones de dicho Centro, con vistas a dotar a Palencia de un establecimiento digno y capaz para la futura etapa de amplio desarrollo de estas enseñanzas que se proyecta.

Y aquí viene le aprobación previa, que permitirá en breve contar con el nuevo edificio. El presupuesto del mismo, cerca de 17 millones y medio de pesetas, permite suponer que la nueva Escuela de Maestría Industrial ha de constituir un centro espléndido, orgullo y satisfacción de la ciudad, que, con esta noticia, ha recibido, sin duda, el mejor aguinaldo docente del año.

Campaña de Navidad y Reyes 1964-65

NOVENA RELACION DE DONATIVOS

	Pesetas
Suma anterior	166.855,10
Personal Estación Experimental Agraria	2.116,00
Don Alejandro Espino de los Mozos	200,00
Cámara Oficial de Comercio e Industria	1.000,00
«Hermoso y González»	200,00
Alumnas Instituto Jorge Manrique	500,00
Don Juan José Anaya Gómez	1.000,00
Don Carlos Sayalero	50,00
Don Rafael Martínez Almeida	500,00
Doña Lucinia Diez de la Peña	100,00
Una donante	100,00
Doña Victoria Mantecca Manteca	100,00
Construcciones Revilla, de Palencia	200,00
Anónimo	200,00
Frutas Díaz	150,00
Sr. Ingeniero-Jefe y personal de la Jefatura de Obras Públicas	2.000,00
Bar Zamorano	100,00
Don Pablo Barrientos Casado	200,00
Don Rufilo Gómez Pérez	200,00
«La Voz de Palencia» y personal	1.200,00
Personal de Administración Principal de Correos	875,00
Bar Colón	100,00
Ingeniero-Jefe y personal Delegación Industria	1.300,00
S. A. Abonos MEDEM	100,00
Don Mauro Martín de Prado	500,00
Don Abilio Burgos de Pablo	100,00
Don Angel Argüello Blanco	100,00
Don Felipe Gallardo Romero	100,00
Don Cándido Rodríguez Pascual	100,00
Don José Villanueva Sagredo	100,00
Don Alejandro Font de Bedoya	100,00
Don Constancio Payo Ruiz	50,00
Don David González Rodríguez	50,00
Suma y sigue	180.546,10

NOTA: Los donativos se reciben en la Habilitación del Gobierno Civil, Jefatura Provincial del Movimiento y en todas las Entidades bancarias de la Capital.

Hacia la aceleración del plan de transformación de Tierra de Campos

Importante reunión en la Jefatura Provincial del Movimiento

Personalidades técnicas de la Comisaría del Plan de Desarrollo y del Ministerio de Agricultura se trasladaron el día 22 a Palencia, para celebrar una importante entrevista con las primeras autoridades palentinas. Era el objeto de la reunión informar a los representantes de nuestra provincia del estudio, que sobre la transformación de la Tierra de Campos ha llevado a cabo la citada Comisaría del Plan de Desarrollo y escuchar a su vez las sugerencias, que a sus conclusiones pudieran hacerse.

Al término de la reunión nos ha sido facilitada la siguiente nota oficial:

"En la mañana del martes, ha tenido lugar en las dependencias de la Jefatura Provincial del Movimiento una importante reunión, relacionada con la aceleración de los trabajos del Plan de Transformación de Tierra de Campos.

A dicha reunión han asistido, con el Excmo señor Gobernador Civil y Jefe Provincial del Movimiento, señor Conde de Toreno, los señores don José García Adoain, jefe de la Asesoría Económica del Ministerio de Agricultura, don Joaquín Arias Quintana, Asesor en la Comisión de Regadíos de la Comisaría del Plan de Desarrollo, don Arturo Camilleri Lapeyre, jefe de Estadística de la Secretaría General Técnica del Ministerio de Agricultura y don Marcos Martín Blanco, jefe de la Asesoría Económica del Ministerio de Obras Públicas, todos ellos íntimamente vinculados al Plan de Desarrollo y encargados de actualizar los estudios realizados en torno al proyecto de Transformación de la Tierra de Campos. Igualmente se hallaban presentes en la reunión el subjefe provincial del Movimiento, don Martín Martínez Mediavilla, delegado provincial de Sindicatos, don Guillermo Blanco Cipitria y los jefes de los Departamentos Ministeriales radicados en la provincia, así como representaciones sindicales de la COSA., Entidades Sindicales Provinciales y Vicesecretaría Provincial de Ordenación Económica.

En unas breves palabras de salutación del señor Conde de Toreno, puso de manifiesto las aspiraciones de la provincia, en torno al Plan de Campos, y del deseo unánime de todos de que dicho plan, cuya Capitanía ostenta nuestro Caudillo sea pronto una realidad.

Seguidamente, los visitantes afectos al Plan de Desarrollo, hicieron una detallada exposición de la situación actual del Plan y de la preocupación que siente la Administración y en particular la Presidencia del Gobierno, para que los trabajos de las obras hidráulicas sean acelerados al máximo, a la vez que se ponía a contribución de la iniciativa privada, con la ayuda del Estado, el establecimiento de empresas industriales que pudieran absorber los productos que con la terminación del Plan, habrán de obtenerse y como consecuencia un mayor nivel de los habitantes de la comarca y un mayor empleo de brazos en estas nuevas industrias.

Los reunidos fueron apuntando deficiencias en las estructuras agrarias y sus posibles soluciones, así como la urgente necesidad de que este plan sea acelerado hasta el máximo, coordinando los esfuerzos de todos los Departamentos Ministeriales, con el fin de que este proyecto sea pronto una realidad y pueda cortarse la fuerte emigración del medio rural hacia otros lugares que ofrecen más atractivos al hombre del campo".

Jefatura de Obras Públicas de Palencia

Situación de las carreteras de esta provincia a causa de los temporales de nieves

Las máquinas quitanieves de que dispone esta Jefatura, se vienen dedicando desde el pasado sábado a facilitar la circulación en las carreteras de la zona Norte de la provincia, habiendo quedado ayer martes restablecido el tránsito sin ninguna limitación por la carretera N-611 de Palencia a Santander entre Alar del Rey y el límite de provincia, donde por causa de las nieves y los hielos había sido preciso establecer la circulación con cadenas.

En la carretera C-627 de Burgos a Potes, puerto de Piedrasluengas, en el que la nieve alcanzó alturas de un metro en general y de más de dos metros en algunos ventisqueros, se consiguió a última hora de la noche de ayer restablecer el tránsito con cadenas.

La carretera C-615 de Palencia a Riaño se abrió hasta Besande, quedando sin ninguna limitación.

En el día de hoy, las máquinas quitanieves se dedican a dejar completamente terminada la limpieza del puerto de Piedrasluengas y a limpiar todo lo posible la carretera P-210 entre Velilla de Río Carrión y Cervera de Pisuerga (carretera de los Pantanos)

Palencia, 23 de diciembre de 1964 — El ingeniero Jefe, R. Pérez de Guzmán

Delegación Provincial de Trabajo

Servicio de Panadería para los días 23 y 30

A petición del Sindicato Provincial de Cereales, por la presente, se autoriza a la industria de Panadería, para que durante los próximos días 23 y 30 de los corrientes, puedan elaborar doble ración de pan, con el fin de vacar las subsiguientes noches de los días 24 y 31, del mismo mes.

Lo que se hace público para general conocimiento.

Palencia, 23 de diciembre de 1964. —El Delegado de Trabajo, Antonio R. Royuela.

GOBIERNO CIVIL

SECRETARIA GENERAL

Debidamente autorizado por la Superioridad, con esta fecha me ausento de la provincia, para hacer uso de la vacación de Navidad, haciendo entrega del Gobierno Civil y mando de la misma, al secretario general, ilustrísimo señor don José Luis García Herce, quien lo desempeñará interinamente.

Lo que se hace público para general conocimiento.

Palencia, 23 de diciembre de 1964. —El Gobernador Civil, Francisco Queipo de Llano y Acuña, Conde de Toreno.

CARTELERA

TEATRO PRINCIPAL
HOY: Sesión continua 5 tarde
Gran programa doble
«LA BANDA DE LOS OCHO»
y
«MOTIN EN EL DEFIANT»
(Autorizadas para todos los públicos)

CINE REY DON SANCHO
5 - 7'45 y 10'30
OTRO ESTRENO SENSACIONAL:
«EL HIJO DE ESPARTACO»
Sacrificio... Lealtad... Amor...
La heroica gesta de un indomable y valeroso guerrero
(Autorizada para todos los públicos)

CINE AVENIDA
Continua desde las 5
PROGRAMA DOBLE EXTRAORDINARIO:
«EL ULTIMO CUARTO DE HORA»
(Pases: 5 y 8'45).
y
«4 TIOS DE TEXAS»
(Pases: 6'45 y 10'30).
(Mayores de 18 años)

CINE SAN PABLO
PRESENTA
LOS BUCANEROS
Viernes día 25
3'30, 5'30 y 8

CALIFICACION MORAL:

«La banda de los ocho» (2); «Motín en el «Defiant» (2); «La noche de la iguana» (4); «La máscara de Scaramouche» (5); «Ella y sus maridos» (5); «Caperucita y sus tres amigos» (1); «El robo del siglo» (2); «El hijo de Espartaco» (5); El último cuarto de hora» (3); «4 tios de Texas» (3R); «Los bucaneros» (1).

La recepción de donativos para la Campaña de Navidad hace ya algún tiempo que está abierta, ¿cuándo entregarás tu donativo?

CINE REY DON SANCHO

Sesiones: 5 - 7,45 - 10,30

Un estreno sensacional:

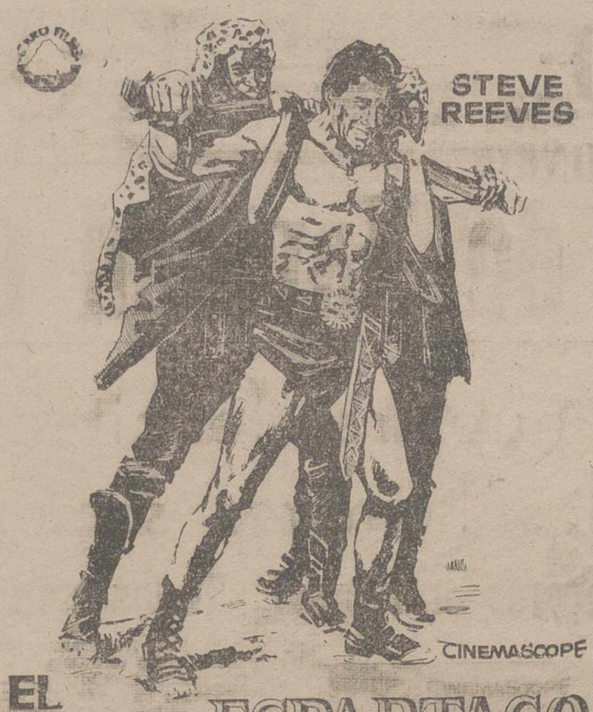

EL HIJO DE ESPARTACO

JACQUES SERNAS · GIANNA MARIA CANALE · CLAUDIO GORA

DIRECTOR: SERGIO CORBUCCI — EASTMANCOLOR

¡Cautivadora por la gesta que relata!
¡Espectacular por sus amplios escenarios!
¡Emocionante por su agitado y violento desarrollo!

(Autorizada para todos los públicos)

En la Delegación Local de la Sección Femenina se celebró una brillante y familiar "Tarde Navideña"

Se interpretaron bailes y villancicos, lecturas de Navidad, y hubo reparto de premios

Organizada por la Delegación Local de la Sección Femenina, y con motivo de la proximidad de las fiestas navideñas, se celebró el pasado domingo una interesante velada en el salón de actos de la Delegación Local de la S. F., con el título tradicional de «Tarde Navideña».

Asistió numeroso público, en su mayoría familiares de las niñas y jóvenes que participan en las lecciones de canto y bailes regionales, a cargo de la Delegación Local de la Sección Femenina.

La «Tarde Navideña» comenzó a las cinco, del domingo, día 20. El salón se hallaba ornado con motivos navideños, confeccionados por la Sección Femenina, y en el vestíbulo de las dependencias de la Delegación Local se hallaba instalado un bello y artístico árbol de Navidad; en otra de las dependencias se había instalado el clásico y españolísimo «Nacimiento».

La «Tarde Navideña» comenzó con la lectura de un cuento titulado «Los siete cabritillos»; al final de esta lectura sonaron nutridos aplausos en el salón de actos.

Inmediatamente después actuaron las niñas de las «Danzas Bazar», que interpretaron el baile típico titulado «La Virgen Blanca» siendo muy aplaudidas. A continuación se procedió a la lectura de una bella estampa de Navidad, titulada «La Rosa de Navidad», que fue acogida con nutridos aplausos, actuando en seguida nuevamente las niñas de las «Danzas Bazar», con otro típico baile, que asimismo recibió muchos aplausos.

La Sección de «Luceros» actuó seguidamente, interpretando tres villancicos, que fueron premiados con una gran ovación. La Sección de mayores interpretó el baile de un villancico, recibiendo asimismo muchos aplausos, terminando de esta forma la parte artística de la velada.

Se efectuó a continuación el reparto de premios que, durante el primer trimestre del curso, han sido concedidos a las diversas secciones, y las galardonadas recibieron los regalos en medio de grandes aplausos.

El acto terminó con unas palabras de aliento de la Delegada Local, Felisa Ibáñez, para las niñas y jóvenes que participan en las diversas clases de la Delegación Local, y deseó a todas y sus familiares muy felices Pascuas.

El numeroso público salió muy complacido de la velada «Tarde Navideña», de la Delegación Local de la Sección Femenina.

Diario de avisos

FARMACIAS DE GUARDIA. — Durante la semana están de guardia las siguientes farmacias:

ZONA NORTE: La de don Manuel Arangüena (Barrio y Mier, 8).

ZONA SUR: La de don Enrique Junco Calderón (Avenida de Valladolid, 4).

Independiente de éstas permanecerá de guardia permanente la farmacia de don Anastasio Arenal (Paseo del Otero, 91).

REGISTRO CIVIL

NACIMIENTOS. — María Matilde Vacas Alvaro, de Lucidio y Matilde; Lorenzo Gómez Cófreces, de Anastasio y Emerenciana.

CUPON PRO CIEGOS

Lista de los números premiados del «Cupón Pro Ciegos», correspondiente al sorteo celebrado el día 22 de diciembre de 1964.

Premiado con 500 pesetas, número 588. Premiados con 50 pesetas, todos los terminados en 88.

Rincón ameno

PENADOS

La escena se desarrolla en la cárcel. Un detenido le dice a su nuevo compañero de celda:

---¿Y tú por qué estás aquí?

---Por atracar el Banco «Lam». ¿Y tú?

---¿Yo? Soy el banquero Lam...

ELOGIO DE LA LIBERTAD

El hombre, con un libro entre las manos, sentado frente al joven, decía a éste:

---La libertad es la condición esencial de todo ser humano, no lo olvides. La sinceridad consigo mismo es algo que, fundamentalmente ha de tener siempre presente un hombre que se precie de libre. No se puede permitir el avasallamiento de una persona por otra, porque la naturaleza de las dos personas es la misma. Hay que luchar...

---¡¡Rodríguez!!... ---se oye una voz.

---¡El jefe!, gritó Rodríguez. Tiró el libro, derribó, en su carrera, la silla que le servía de asiento, y, llegando ante la mesa del jefe, arqueó el cuerpo, sonrió y, mirándole con ansiedad, dijo:

---Mande, don Julián...

NOMBRE FAMILIAR

El primer día del curso el maestro traba conocimiento con sus nuevos alumnos y se detiene ante uno de ellos.

---¡Hombre! Veo que te llamas Miguel de Cervantes.

---Sí, señor.

---Y... ¿sabes quién fue Miguel de Cervantes?

---Mi papá.

FUGA DE VOCALES, NUM. 1:

N. .s b..n. q.. t.d. s.c.d. c.m. d.- s..m.s

B.SS..T

Solución al número 25:
La atmósfera que se respira vivifica o envenena.
CANCIO MENO

CRUCIGRAMA

Número 5:

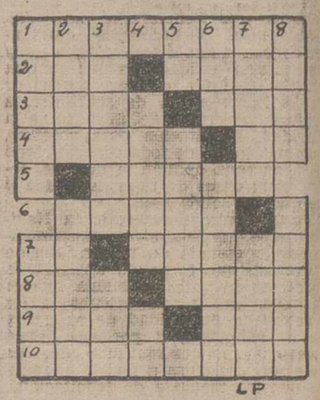

Horizontales: 1: En aumentativo: paño que cubre una ventana. 2: (al revés) Ponga en práctica. Penasco. 3: Producto lácteo. Punto cardinal. 4: En femenino, esteril. Repetido: familiar. 5: Ninguno. 6: Varas. 7: Consonante. Planta medicinal. 8: Cerveza inglesa. Personaje bíblico. 9: Isla malaya. Letra griega. 10: Labraselos.

Verticales: 1: Tomar el último alimento del día. Caña de los cereales. 2: Aventurarse. Quitar la monda. 3: Hábito. Primera mujer. 4: En Marruecos, defensa de la frontera. Vencedor. 5: Verbo. Arrima. 6: Los que estamos aquí. Nombre femenino. 7: Se posesione. Amenaza. 8: De ninguna manera. Propias de los animales.

Sol. al Crucigrama número 4:

Horizontales: 1: Carnaval. 2: Amo Vera. 3: Ropa. Rip. 4: Atena. As. 5: Rutas. 6: Rodas. 7: Te. Areas. 8: Rus. Aati. 9: enaS. Dar. 10: Separada.

Verticales: 1: Caras. Tres. 2: amoT. Reúne. 3: Ropero. saP. 4: Anuda. SA. 5: aV. Atara. 6: Ver. Ascada. 7: Arias. Atad. 8: Laos. Asirá.

ATENCION LECHEROS

SUBASTA DE LECHE EN VILLOTOQUITE EL DIA 30 A LAS 12 DEL MEDIODIA

†

EL SEÑOR

DON PEDRO DE LA TORRE AYUSO

Presidente de la Cooperativa de Nuestra Señora de las Candelas de Tariego de Cerrato

Falleció en dicha villa
El día 20 de Diciembre de 1964

a los 56 años de edad

Después de recibir los Santos Sacramentos y la Bendición Apostólica de Su Santidad

D. E. P.

La Junta Rectora y miembros de la Cooperativa de Nuestra Señora de las Candelas de Tariego de Cerrato, tienen el sentimiento de participar tan sensible pérdida y ruegan una oración por su alma.

†

LA SEÑORA

DOÑA JULIA VILLAGRAZ CARRANCIO

Falleció en Villanueva del Río

El día 22 de Diciembre de 1964

A los 71 años de edad

Después de recibir los Santos Sacramentos

D. E. P.

Sus desconsolados hijos Domingo Martínez Villagraz; hija política María Purificación Ortega Gonzalo; nietos Maxi, Julina, Agustín, María Luisa y Jesusín Martínez Ortega y demás familia,

Suplican a sus amistades una oración por el eterno descanso de su alma.

TERCER ANIVERSARIO DE LA SEÑORA

† D.ª Juanita Santa Olalla Uranga

que falleció en Palencia el día 24 de diciembre de 1961

Después de recibir los Santos Sacramentos

D. E. P.

Su desconsolado esposo Aurelio Sáinz de Aja; hijas María del Carmen y Josefina hijos políticos Maurilio Estébanez de la Fuente y Simón Velasco Merino; hermanas Polonia (Vda. de Torres) e Isabel (Vda. de Zabala); hermanos políticos Pilar, Andrea y Víctor Sáinz de Aja, Jaime Fernández y Pilar Díaz; nietos, sobrinos, primos y demás familia,

Al recordar a sus amistades tan triste fecha, ruegan una oración por su alma

La misa de funeral que tendrá lugar en la Iglesia Parroquial de Santa Marina, de Palencia, hoy día 24, a las diez de la mañana, y las misas que se celebren dicho día a las ocho y media en la Iglesia Parroquial de San Lázaro; en Saldaña en la Iglesia de MM. Agustinas, a las ocho; en la Parroquia de San Miguel a las ocho treinta; en el Colegio de San Francisco a las ocho; en la Ermita de la Virgen del Valle a las doce de la noche, y en Guardo en la Parroquia de Santa Bárbara a las siete de la tarde, serán aplicadas por el eterno descanso de su alma.

M.C.D.2022

Literatura, Ciencias, Arte...

FRANCISCO ZURBARAN

¿POR QUE NO HAY SONRISAS EN SU PINTURA?

(Comentario a la Exposición de El Casón en su III Centenario)

Por César FERNANDEZ-RUIZ
De la Real Academia de Bellas Artes de Valladolid

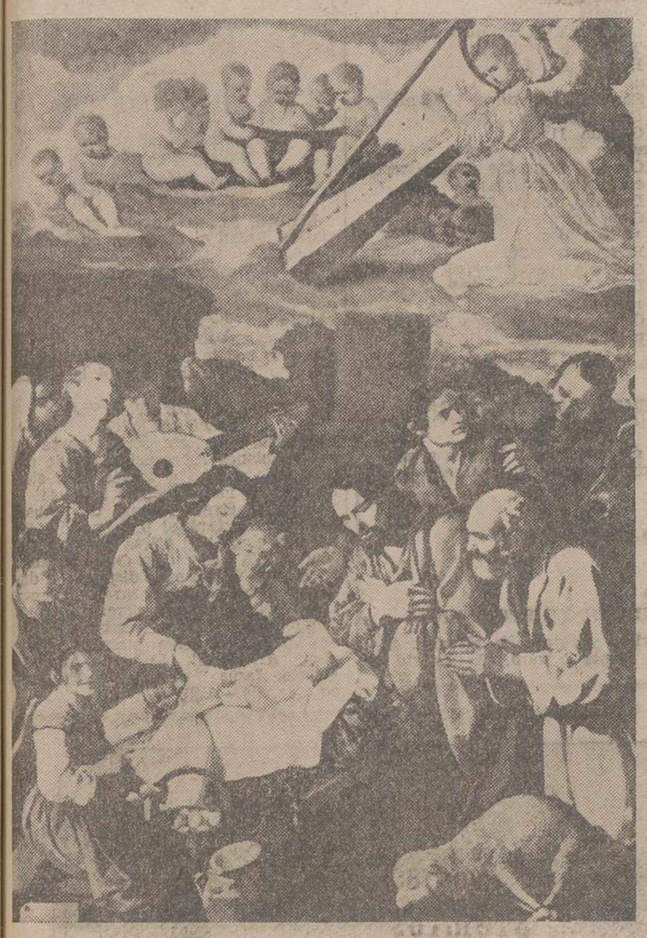

«ADORACION DE LOS PASTORES» (Museo de Grenoble)

La pintura de Francisco Zurbarán gobia por su sencilla mentalidad, ero a mí, me impresiona por su tremenda «seriedad». Los 104 cuadros expuestos en el Casón madrileño son na pequeña parte de su obra ingente extendida por toda España, por Europa y América, y al recorrer aquellas salas no hay más remedio que hacerlo con calma, reposadamente, y pensando sobre la personalidad del pintor de la Corte de Felipe IV, el grande amigo de Velázquez.

¡Ni una sola sonrisa en todo aquél recorrido!, si acaso, y con gran empeño de encontrarla, suavemente iniciada en el «Niño de la Espina», que contempla con arrobo al pájaro que sta en clavel.

«Fray Francisco Zumel» (Real Academia de Bellas Artes de San Fernando)

Ni siquiera en las figuras femeninas atenua su rigor, «Santa Casilda», «Santa Agueda con sus pechos amputados en bandeja», «Santa Dorotea», «Santa Marina», nos sorprenden por su hieratismo, que apenas se dulcifica en sus «Vírgenes», en la «Virgencita dormida» quizá excesivamente sonrosada que parece que se esfuerza en seguir «durmiendo seriamente», y en la «Virgen Niña» en oración. Diríamos que estos rostros son inexpresivos, que sus actitudes son tensas, que el dibujo es perfecto, y que todo se anula ante el lujo del atuendo de las figuras, ante la policromía de las ropas. Pero ninguna sonríe.

Desde el primer momento llama la atención el profundo contenido ascético de las figuras varoniles de severo realismo, sin alegría, pero también sin pesimismo, sin expresión de un sentimiento trágico. Yo diría que la pintura de Zurbarán expresa las vivencias individuales de acuerdo con el espíritu de la época; es la belleza de las formas ascéticas; es una pintura religiosa en la que domina la valoración del individuo, con un gusto realista y natural, y con una extraordinaria elegancia en la composición. Impresión y expresión naturales plasmadas a través de un estado de ánimo del artista, creo yo que es la síntesis de esta pintura, en la que no aparecen por ninguna parte la amargura, ni el odio, ni la rebelda, ni el desgarro sangriento del cuerpo o del alma, ni siquiera en sus mártires; ni siquiera en su «Cristo en la Cruz», que al estilo simbólico de El Greco, irradia serenidad de su mirada al Cielo, sin sangre ni heridas, simbolismo que aleja de esta escena redentora todo lo cruento, y sustituye con acierto afectivo el dolor físico por el sereno dolor espiritual, menos espectacular, pero más penetrante.

Hay siempre y por todas partes en estos cuadros, placidez, resignación, severidad, serenidad en todo; hay también señorío en las figuras, y lujo en los vestidos; hay buen gusto; y todo ello refleja el misticismo y la espiritualidad del «pintor de los monjes blancos» que abundan en toda su obra.

Al médico le atrae en seguida el cuadro de la «Curación del Beato Reginaldo por la Virgen», en el que destacan la devoción y la fé del paciente, Y la expresión agónica de el «Martirio de San Gregorio» colgado de los brazos con la cabeza pendiente. Los acusados rasgos feminoides de «San Juan Bautista». Y el «Nuño Salido» que medita apoyado sobre su bastón, en el que se acusa sin duda la misantropía del sujeto introvertido.

Junto a esto, y contra lo que algunos opinan, hay rostros que hablan; San Gregorio, San Andrés, San Lorenzo, San Jerónimo, me recuerdan al pintor de Castilla Pedro Berruguete, cuya influencia sobre Zurbarán es para mí evidente.

El señorío y el lujo del vestuario a que aludí, se reflejan no solo en el porte de los individuos y en su actitud, como en el magnífico ejemplo de «El Padre Illescas escribiendo», que nos hace pensar en El Greco del Hospital de Illescas; y ese lujo está especialmente acusado en los vestidos femeninos, y en los espléndidos hábitos monacales: el rojo, dorado, el pardo y el blanco, magistralmente combinados, nos ofrecen conjuntos especialmente bellos y atractivos, encuadrados entre luces y sombras admirables.

Contra la opinión de quienes no admiten «humanismo» en la pintura de Zurbarán, yo sí lo veo, pero un humanismo por demás severo y rígido, tremendamente serio, sin sonrisas que también son necesarias en la natural expresión de las vivencias, y perfectamente compatibles con la austeridad y con la sencillez que caracterizan esta pintura zurbaranesca.

¿Y POR QUE NO HAY SONRISAS EN LA MAGISTRAL PINTURA DE ZURBARAN?

Es cierto que la Iglesia y la Corte eran los clientes principales de los pintores del siglo XVII, pero aquella Corte de Felipe IV no era precisamente un modelo de austeridad, ni esta fue tampoco la característica de la época, más festiva que recoleta.

Autorretrato de Zurbarán

Aquí no puede estar la explicación en lo que a la Corte se refiere. Si en cuanto a la Iglesia, pero tampoco ésto satisface si no es contando con una especial predisposición del artista, con «una determinada personalidad».

A mí me parece que la dedicación de Zurbarán a la pintura religiosa, no exclusivamente, pero sí predominante, era la exteriorización de su vida interior atormentada.

La gran amistad que sintió hacia Velázquez; la acertada observación que hacen María Luisa Caturia y Marichú de la Mora sobre sus tres matrimonios con mujeres mayores que él y dos de ellas viudas, harían pensar en un tímido. La opinión de las mujeres en este aspecto es siempre muy valorable.

Pero además Zurbarán vivió en penuria económica teniendo que trabajar intensamente para subsistir, así se explica su enorme obra tan repartida; y al fin, siendo célebre, murió pobre.

Veamos ahora su «Autorretrato», que a mí me parece elocuente para poder enjuiciar su personalidad de «hombre introvertido», receloso, casi seguramente «tímido ante la vida»; la del individuo que aún siendo famoso, precisa apoyo y estímulo para su andadura vital, para el cumplimiento de su destino. Su retrato nos hace comprender que en su pintura no hubiera sonrisas. La vida para él fue áspera y seria. Su pintura tenía que ser el resultado de su personalidad y del ambiente o circunstancias que le rodearon. Así podemos explicarnos su refugio en un severo misticismo, su comprensión del ascetismo, el fomento de su introversión y de su timidez. Por eso no hay en su obra alegría, pero tampoco hay tragedia; no hay explosión en uno ni en otro aspecto. Es que él pintó la vida como la tuvo que vivir y sentir: severamente, seriamente, con austeridad, con ascetismo.

No, en la exposición de El Casón no hay sonrisas. Pero sí las hay en su «Adoración de los Pastores» del Museo de Grenoble. Sospecho que el artista al pintar al Niño Dios, bien compenetrado con el tema, sentiría una especie de liberación de su espíritu encogido poniendo en la obra esperanzas e ilusiones, que al pintar, le hablarían de un mundo posiblemente mejor. El lienzo recibía a través de sus pinceles la traslación de una íntima vivencia, de un deseo ferviente de sacudir su angustia vital, al menos momentáneamente, para volver en seguida a la expresión serena, callada, meditativa de siempre, porque ésta era su tónica en el arte.

HILOS Y ALGODONES
para todas las labores
DOLLFUS, MIEG & CIE.
D·M·C
Representante exclusivo para España:
DISTRIBUIDORA HILATURAS FRANCESAS, S. A.
Caspe, 30 - Telf. 221 24 59 - BARCELONA (10)

Premio a un historiador del teatro español

D. Angel Valbuena Prat ha publicado más de 20 obras sobre el teatro de España

«El Tenorio de Zorrilla tiene el peligro de tomarse a broma, pero ha sabido derrotar a todos los don Juanes de la literatura»

«ESPAÑA TIENE EL PUBLICO MAS DIFICIL Y CAPRICHOSO DE TEATRO DEL MUNDO».

«BENAVENTE INICIO EL TEATRO SUPERFICIAL Y VACIO; ALFONSO PASO, UN HOMBRE DE GRAN CAPACIDAD QUE CEDE A LOS GUSTOS POPULARES».

«EL CINE Y LA TV NO DESTRUIRAN NUNCA AL TEATRO, AL CONTRARIO, ESTE SERA EL MEJOR ARSENAL PARA LA PANTALLA».

Por su obra como historiador del teatro español, don Angel Valbuena Prat, catedrático de Literatura de la Universidad de Madrid, ha obtenido el premio de la Dirección General de Cinematografía y Teatro.

—Me ha cogido de improviso. Realmente no sé por qué obra en concreto será y, desde luego, no lo esperaba.

Don Angel Valbuena Prat es un hombre modesto, investigador consciente, intelectual riguroso que ha dedicado gran parte de su vida a la historia del teatro en España, desde su tesis doctoral sobre los Autos sacramentales de Calderón, hasta la última "Historia del Teatro Español", donde estudia desde el "Auto de los Reyes Magos" hasta la obra reciente de Alfonso Sastre.

MAS DE 20 OBRAS SOBRE TEATRO

—Creo que en total habré publicado más de 20 obras dedicadas al teatro, aparte de mis libros sobre la Historia de la Literatura, Poesía Sacra y Poesía española.

—¿Por qué ha dedicado usted tanta atención al teatro?

—Es una afición, un interés especial. No sabría explicarlo. Me atrae especialmente todo lo teatral y creo que encierra unos grandes valores. Prácticamente en nuestra literatura de todos los tiempos, lo que sobresale siempre es lo dramático: autores como Calderón y Lope son cumbres no superadas. Junto a ellos, la gran novela de Cervantes —cumbre también en el género de los entremeses.

—¿Por qué le parecen hombres-cumbre Lope y Calderón?

—Lope por la gran amplitud de su temática. Calderón a través del teatro llega a lo puramente intelectual y es el gran precursor de la plástica y la musicalidad.

—Quién es el autor olvidado de nuestra literatura?

—Creo que, por lo menos preferido, está Moreto. Aparte de "El lindo don Diego" y "El desdén con el desdén", no es conocido. En su tiempo tuvo gran influencia, pero ha corrido una suerte distinta por ejemplo a Ruiz Alarcón, supervalorado y que no llegó a la talla del trío Lope, Calderón y Tirso.

—Demos un salto, ¿qué le parece el teatro español contemporáneo?

—Creo que hay valores muy destacados como Casona, Buero Vallejo, Triarte, López Rubio, Calvo Sotelo y Alfonso Sastre entre los últimos.

Valbuena Prat se entusiasmó cuando se habla de teatro. Diríamos que en una sola parrafada querría incluir toda la historia de la literatura. No le gusta olvidar a nadie de los que tengan verdadero valor y una de sus preocupaciones es sacar a luz pública aquello que merezca la pena ser recordado.

ZORRILLA HA BARRIDO A LOS DON JUANES

—Ha sido un gran acierto, por ejemplo, el renovar el Don Juan de Zorrilla. Semejante camino habría que emprender con obras de nuestro romanticismo, de García Gutiérrez, el «Don Alvaro» del Duque de Rivas, obras de Hartzenbusch e incluso de Ayala, Tamayo y hasta Echegaray.

—Pero los aspavimientos y retórica de este teatro, ¿cree que irían bien con el público actual?

—Es que precisamente lo que habría que revalorizar es el teatro que carece de esa elocuencia, como «Dos Fanatismos» y «El hijo de D. Juan», de Echegaray.

—¿Realmente cree que el Tenorio de Zorrilla resiste una crítica seria?

—Sí. Resueltamente. En definitiva, pese a los ripios que pueden ser tomados en broma, tiene verdadero dramatismo y ha barrido a los innumerables «don juanes» que han existido. Es el único que queda.

DE BENAVENTE A ALFONSO PASO

—Se dijo que Benavente era nuestra gran cumbre. ¿Qué opina de esto?

Aparte de sus indudables méritos, que los tiene, Benavente puede decirse que es el iniciador de un teatro superficial, vacío, intranscendente. Luego él supera a la propia sociedad que lo encumbró con ironía y sátira, pero sobre todo es un fruto de su época. Casi de esta época es Valle Inclán sobre el que siempre indiqué sus grandes valores teatrales como en las Tragedias Bárbaras y los Esperpentos.

Cuando le pregunto sobre la aportación al teatro del 98 y el modernismo, don Angel se queda un momento pensando. No hay forma de salvar a casi nadie. Realmente su aportación es casi nula. En cambio la generación del 27 tiene algún valor. Ahí está Jardiel Poncela con su gran renovación del humor, que luego han seguido con personalidad Mihura y Tono.

(Continúa en quinta página)

ENRIQUE MOLINA CAMPOS, un madrileño enraizado en Málaga, ganó el I Premio "ROCAMADOR" DE POESIA

Licenciado en Filosofía y Letras, cultiva con gran éxito la poesía

Enrique Molina Campos es un poeta que sueña estos días. Son dos los premios obtenidos en poco tiempo. Uno de ellos el que en nuestra capital creó la revista ROCAMADOR.

Enrique Molina Campos es un poeta ya conocido por los amantes de la poesía pues ya en 1958 obtuvo un accesit al Premio Adonais.

Con motivo de serle concedido el Premio ROCAMADOR en su primera edición establamos charla con él.

—Enrique, haznos tu biografía.

—Nací en Madrid en 1930. Pero puede decirse que soy malagueño. Mi ascendencia lo es y yo resido en Málaga, desde los 15 años. Estudié Filosofía y Letras en Barcelona y Granada. Trabajo como traductor y corrector literario en editoriales y doy clases de enseñanza media y universitaria.

—¿Qué obras tienes?

—Mi primer libro, «En verdad os digo» lo publiqué en Málaga en 1956. Después vino «La Puerta», que obtuvo un accesit al premio Adonais de 1958. Son los que tengo publicados. Luego, inéditos, vienen, «Historia Natural», que ha obtenido hace unos días el Premio «Ausias March», «Siete Cartas de Juventud y una alegría», que es el libro premiado por ROCAMADOR, «Poemas del Nilo» y uno de narraciones, «El mundo y otras cosas».

—¿Satisfecho con el Premio ROCAMADOR»?

—Muy satisfecho. Por habérseme concedido por unanimidad y por coincidir, con pocas fechas de intervalo, con el Premio «Ausias March» de Gandía.

—¿Conoces Palencia?

—No conozco a Palencia. Ni me perdono a mí mismo desconocer casi toda Castilla la Vieja. La vida me llevó por el Centro, Levante, Cataluña y Andalucía. Espero no tardar en visitar aquella tierra seria y sobria como se dice.

—¿Cuál es tu juicio sobre la poesía española actual?

—No sigo demasiado al día la vida poética española. Ni mi trabajo ni mi adversión a las escuelas y «capillitas» me lo permiten. Por otra parte, creo que me interesa una obra, no un poeta globalmente: por ejemplo, de Rubén Darío sólo me interesan los «Cantos de Vida y Esperanza». Y así me sucede con la mayoría de los poetas, ¿qué vale Jorge Manrique, si no es el de las «Coplas»? El poeta acierta una, dos veces. «Lo demás es literatura», como diría Verlaine.

—Tú, castellano en Andalucía, ¿nos podrías hablar de esa manera de hacer distinta en los poetas del Sur y en los de Castilla?

—Viene siendo un tópico la diferencia entre «poesía andaluza» y «poesía castellana», tópico que, como todos ellos, tiene su poquito de verdad. Pero creo que, por una larga serie de razones, cada vez va reduciéndose más el número de diferencias y de contrastes. Creo francamente que, hoy por hoy, nos interesan y nos preocupan a andaluces y castellanos los mismos temas fundamentales, las cosas «poéticas» de verdad. Lo demás el folklore, del malo. Tal vez haya en los andaluces mayor «gracia» expresiva, pero ¡cuantísimas veces esta «gracia» es puro ingenio, sin más! Mi condición de castellano recriado en Andalucía y habitante en ella, me permite, quizá, ver todo esto con una cierta perspectiva desapasionada.

—La última poesía que se hace en España habrás visto que ha cambiado de intención y hasta de maneras de enfoque. ¿Creés que para bien o para mal?

—Veo muy bien la última poesía española. Vamos curándonos de «socialerías» fáciles y de los «intelectuales, giditas, rilkistas» que decía Neruda. Sigue en pie la tremenda tensión entre la problemática individual y la colectiva. Pero se siente —y se manifiesta— con mayor rigor y exigencia. Estamos en camino más difícil, pero más serio.

Nuestra charla acaba. El poeta nos ha dicho llanamente sus impresiones. Pero lo más importante es lo que el poeta calla. Mañana nos lo dirá en versos y nosotros nos acercamos más a él en esa nueva comunicación.

FERSAN
TALLER DE JOYERIA
Concesionario Oficial RELOJ
ΣΦΦΧ
Don Sancho, 16-1.º (Edificio Banco Español de Crédito)

Los arqueólogos españoles serán los últimos en abandonar Nubia

El próximo año las aguas invadirán gran parte de lo que fue un inmenso museo de quinientos kilómetros

EL CAIRO. — (Crónica del corresponsal de Pyresa, JAIME TORNER).

Los españoles no fueron los primeros arqueólogos en recorrer durante el siglo pasado las arenas de Nubia arrancándoles trofeos faraónicos. Pero es probable que sean los últimos antes de que las aguas de Asuán cubran para siempre esta región arqueológicamente millonaria.

Casi todas las misiones extranjeras que han operado aquí en lo que se llama «el rescate de los tesoros de Nubia» han dado por terminadas sus exploraciones. Después de la desbandada, sólo quedan tres finalistas: los americanos, dedicados ya sólo a estudios geológicos; los franceses, que por sus anteriores discrepancias políticas con los egipcios no pudieron empezar a tiempo la exploración de la zona reservada para ellos; y los españoles, que tienen un aragonés al frente.

Ahora, los españoles vuelven provisionalmente a España, después de sus últimos trabajos. Pero estarán de nuevo aquí, en marzo próximo, prácticamente hasta que el agua les impida, avanzado el año próximo, continuar trabajando.

Las últimas tareas de los españoles han abarcado una región, no lejos de Abu Simbel, situada entre Torosko y Toska. Han comprendido el estudio de grafitos prehistóricos rupestres y los diez componentes del equipo español han contribuido a la preparación de películas sobre las excavaciones y sobre los grafitos que no serán desplazados.

En suma, han sido arrancadas al desierto, en esta última expedición, cerca de un centenar de inscripciones coptas, estelas de tipo faraónico y grabados prehistóricos. Es posible, que, con el visto bueno de las autoridades egipcias, algunos de estos grafitos sean trasladados a los museos españoles.

Pero existe la cuestión de los grandes elefantes. Estos elefantes, tallados en la roca viva de la orilla oriental del Nilo enfrente a Tumas, al Sur de una fortaleza que llaman Kars Ibrim, constituyen una fascinación para la misión española. El Comité Español para el Salvamento de los tesoros de Nubia ha ofrecido a Egipto una ayuda sustancial para emprender el escate de estas tallas, así como de unas estelas faraónicas y otras inscripciones que se hallan en la misma escarpa sobre el Nilo. Es probable que la redención de los elefantes sea encargada por los egipcios a la misión española.

Pero sobre todo, existen otros proyectos dentro de la labor de los arqueólogos españoles en la RAU, como la exploración del Cairo Antiguo y del templo de Debord y Adseramón, del tiempo tolemaico.

Entre los once países que enviaron misiones de arqueólogos a Nubia, han explorado y rastrillado un imponente museo al aire libre: 380 kilómetros en Egipto y 180 en el Sudán. Hoy se puede decir que los principales templos, con la excepción de Abu Simbel —cuyas obras de salvamento, iniciadas en mayo, están en el mejor de los caminos—, están ya salvados. Quedan solamente tres templos, excavados en la roca, por salvar, Gerf Huessein, Drr y Abu-Oda. Son los tres templos de cuyo salvamento se encargó el Servicio de antigüedades egipcio.

Noticiario esperantista

Palencia está organizando un congreso nacional de Esperanto

Entre los múltiples acuerdos tomados en las sesiones de trabajo del XXV Congreso Nacional de Esperanto, celebrado en julio pasado en Valencia, figuró el de celebrar el próximo en la ciudad castellana de Palencia.

A tal efecto ha sido nombrado un Comité Organizador que trabaja activamente para que la citada manifestación cultural obtenga un señalado éxito de celebración, durante el mes de julio del próximo año.

Se han celebrado conferencias, seguidas de animados coloquios; exposiciones de prensa y bibliográficas, así como sesiones de cine al objeto de dar a conocer el alcance y trascendencia del idioma internacional Esperanto. Se han abierto también dos cursillos de la citada lengua, uno para los no iniciados y otro de perfeccionamiento para preparar futuros instructores de la misma.

EL PAPA RECIBE A LOS DIRECTIVOS DE I. K. U. E.—Recientemente, Su Santidad Paulo VI recibió en audiencia privada al sacerdote Alfonso Beckers Presidente de la Unión Internacional de Católicos Esperantistas; a la señorita Champy, Tesorera de la Unión citada y al Padre Jacobitti, O. P., Vocal de la misma.

El Papa se interesó grandemente por el movimiento esperantista católico, precisando la necesidad y utilidad del Esperanto y mostrándose dispuesto a apoyar la lengua que facilita la intercomprensión de los pueblos.

Se informó también de la amplitud del movimiento esperantista en general y de las ediciones que éste realiza. Agradecido aceptó varios libros en el idioma internacional, entre otros: Una colección, lujosamente encuadernada, de «Espero Katolika», órgano mensual de la Unión que representaban los visitantes y varios ejemplares de la colección «Cultura Cristiana», entre ellos la encíclica «Pacem in Terris», traducida al Esperanto.

También constató que en este tiempo de actividad ecuménica, el Esperanto puede ser muy útil a la Iglesia.

Se estudiará la posibilidad de introducir el idioma internacional en las emisiones de Radio Vaticano.

SHAKESPEARE EN ESPERANTO. — Con ocasión del 49 Congreso Universal de Esperanto, celebrado unos meses atrás en La Haya, al que asistieron cerca de tres mil representantes del mundo entero, la Asociación Universal de Esperanto adoptó entre otros el acuerdo de publicar en el idioma internacional la obra del genial escritor inglés, «El Rey Lear».

La mencionada traducción vendrá a enriquecer la múltiple y variada bibliografía en Esperanto de las obras del gran genio de la literatura mundial.

EL ESPERANTO EN LA RADIO.—Varias emisoras de radio de los cinco continentes, emiten todos los días en el idioma internacional.

En Europa citaremos como principales a: Radio Roma (martes, miércoles y viernes); Radio Berna (lunes, miércoles, jueves y sábados); Radio Varsovia (todos los días); Radio París, Viena, Zagreb, Hilversun, etcétera, etcétera.

En el continente americano destacan Brasis (varias emisores) y Guatemala.

Podemos señalar en España: Radio Bilbao (miércoles a las 12,30 de la noche); Radio Valladolid (martes a las 15 horas) y la Voz de Levante en Valencia (jueves a las 23 horas).

Las citadas estaciones de radio y muchas otras más, usan del idioma internacional para informar al mundo de las bellezas naturales y artísticas de sus respectivos países, encontrando en todas partes a interesados oyentes.

ELEMENTOS JAPONESES EN UN DICCIONARIO ESPERANTO.—Acaba de aparecer en Osaka, lujosamente presentada, la Enciclopedia Japonesa, en la cual su autor T. Nakamura —miembro de la Academia de Esperanto— coleccionó, ilustró y definió alrededor de 400 términos asimilados del idioma japonés y vertidos en la lengua internacional. La mayoría de las palabras (entre las cuales no sólo se encuentran los términos muy conocidos de gheisa, mikado, etc., sino también muchos nombres botánicos y zoológicos), son ya usados en traducciones al Esperanto de la literatura nipona y en revistas esperantistas publicadas en el Japón, etcétera.

El bello volumen, editado a propósito del 50 Congreso Universal de Esperanto que, D. m., tendrá lugar en Tokio en agosto de 1965, demuestra hasta qué alto grado la lengua internacional está influenciando a los autores tanto occidentales como orientales.

M.C.D.2022

DEPORTES

El domingo, a las doce, se celebrará el "Trofeo de Pascua" de campo a través

Numerosos y sabrosos premios ofrecidos por la Federación Palentina de Atletismo

Para el día 6 prepara su cross el Centro Parroquial de San José

La temporada de campo a través en Palencia está en pleno apogeo. Nunca en nuestra historia atlética habíamos registrado tantas pruebas y tanta participación de muchachos nuevos que quieren seguir la extraordinaria senda del deporte. Los «cross de los barrios», feliz idea, ha despertado ese interés y ese entusiasmo, ya no hay fechas sin que las carreras de campo a través se sucedan en esta temporada feliz palentina que culminará en nuestra ciudad con el Cross Internacional y con los Campeonatos de España a celebrar en nuestra capital.

Para el próximo domingo, día 27, la Federación Palentina de Atletismo, con la asistencia del Comité Juvenil, convoca el Trofeo de Pascua, a la que pueden acudir todos los jóvenes que quieran, federados o no, para disputarse los sabrosos premios «regalo de Pascua» de la Federación a los jóvenes palentinos. Nada menos que quince sabrosos pollos y casi cincuenta botellas de champán, se distribuirán entre los clasificados.

La prueba se celebrará a las doce de la mañana, en el circuito Puente de Hierro, Puente Mayor, Puente de Sandoval, con salida y entrada en el Puente de Hierro, frente a Pistas Bolonia, lugar que ha sido amablemente cedido para que sirva de vestuario a los atletas y para celebrar allí, una vez finalizada la competición, la entrega de premios.

Habrá dos categorías de menores (14 a 18 años) y mayores (de 18 años en adelante), con unos recorridos sobre los 2.800 metros y los 4.000 respectivamente.

Las inscripciones deben hacerse en la Federación Palentina de Atletismo (Casa del Deporte, calle Burgos, número 2, cuarto piso) el próximo sábado, de siete a nueve de la noche. Es de esperar en esta competición la presencia de todos los atletas que están participando en los Cross de los barrios. Veremos allí, por vez primera juntos, a los de San Antonio, a los de Francisco Franco, a los del Cristo del Otero y a los de San José. Y, naturalmente, a cuantos se inscriban sean de donde sean, en la competición.

¡Y a esperar a confrontar quiénes son los mejores!

EL CROSS DE SAN JOSE, EL DIA DE REYES

Y otras noticias. Después de esta competición del 27 de diciembre, se celebrará el 3 de enero la prueba organizada por la Peña Deportiva Palentina, en la que veremos una nutrida participación de la provincia, y el día 6, Fiesta de los Reyes Magos, a las once y media de la mañana, celebrará su Cross la parroquia de San José. Las inscripciones para jóvenes que vivan dentro del límite de la parroquia, se harán en el centro parroquial. Y es de esperar que los de este populoso barrio, Casas del Hogar, Cuarteles y Tercer Barrio de los Cuarteles, nos ofrezcan una numerosa participación y no falten los regalos que ofrezcan, para estímulo de los atletas los comercios y establecimientos de la barriada. Los de San José no se van a quedar atrás.

Con este cross finalizan las competiciones de barrios para celebrar la final el día 17, clasificatoria para el Trofeo Elola y para la participación en el Cross Internacional de Palencia.

ALMACENES ELECTRICOS
SUHECA, S.L.
• CONDUCTORES
• TRANSFORMADORES
• MOTORES Y GRUPOS
• MATERIAL DE ALTA
• PEQUEÑO MATERIAL

MOSAICO DEPORTIVO

EL BENFICA PROPONE UNA FECHA QUE EL MADRID NO ACEPTA

Madrid, 23.—El Real Madrid ha recibido un telegrama del Benfica proponiendo la fecha del 10 de febrero para el primer partido de cuartos de final de la Copa de Europa de Clubs Campeones de Liga a jugar en la capital lisboeta.

Como la Real Federación Española de Fútbol informó que el 7 de dicho mes se jugará el partido contra la selección de Siria correspondiente al Campeonato Mundial de Fútbol y diez días antes prohibe la utilización de los jugadores internacionales seleccionados, el club campeón de España se ha visto obligado a dirigirse al Benfica rogándole proponga otra fecha para la celebración del partido en la capital portuguesa.—Alfil.

NO FUE UN ESPAÑOL EL DERROTADO, SINO UN ITALIANO

Con fecha 19-12 la Agencia Associated Press nos transmitió (y Alfil puso en circulación a su vez), la siguiente noticia:

Bolonia (Italia), 19. — El boxeador español del peso máximo Landro, ha sido derrotado por k. o. en el segundo asalto de un combate previsto a la distancia de diez, por el italiano Dante Cane, en combate disputado en el Palacio del Deporte, de Bolonia.

El italiano hacía su presentación como profesional.

Con esta fecha, Associate Press remite la siguiente noticia, que sustituye y anula a la anterior:

Bolonia, 23. — El peso pesado italiano Dante Cane puso fuera de combate en el segundo asalto al italiano Biato en un combate a diez asaltos celebrado el pasado viernes por la noche.

Biato sustituyó en el último minuto al español Landro el cual no pudo combatir por haber olvidado en España su licencia pugilística. El combate Cane-Landro había despertado cierta expectación por ser el primero que en el campo profesional disputaba el italiano.—Alfil.

DERROTA DE COUDER

Ciudad del Cabo, 23. — El español Juan Couder ha sido derrotado en encuentro de tenis, individual, masculinos, correspondiente a la provincia occidental, partida celebrada ayer, donde Couder perdió frente a Alan Fox, de los Estados Unidos, por 4-6.—Alfil.

VICTORIA DE PETER SNELL

Invergargill (Nueva Zelanda), 23.—El atleta neozelandés Peter Snell, ganador de una medalla de oro en los Juegos Olímpicos, ha vencido en una prueba de 880 yardas disputada en esta localidad ayer, con el tiempo de un minuto, cincuenta segundos tiempo que le ha bastado para derrotar al norteamericano Ton Farrel (1-50-3), por seis yardas.

En tercer lugar se clasificó el australiano Keith Weeler, con 1-51-2.

La plusmarca mundial de Peter Snell, está señalada en 1-45-1.—Alfil.

BALONVOLEA

Oporto, 23. — El Leixoes Club de Portugal ha eliminado al club hispanofrancés de Barcelona de la Copa Europea de Campeones de Balonvolea gracias a su triunfo de la noche de ayer, por 3-2 victorias.

El primer encuentro, que se jugó en Barcelona, fue vencido también por el Leixoes.

Los resultados de ayer han sido los siguientes, en los distintos tiempos: 15-8, 6-15, 16-14, 15-8 favorables a los portugueses.—Alfil.

CAMPEONATO CHILENO DE FUTBOL

Santiago de Chile, 23. — Con la Universidad de Chile en primer lugar y el Ferrobadmington —que desciende a segunda división— en el último, ha terminado ayer el campeonato profesional chileno, de fútbol de la temporada 1964.

La fecha de clausura del torneo tuvo emoción sólo en los últimos lugares, en los que se encontraban el Palestino y el Ferrobadmington, quienes disputaban la permanencia en primera división.

Universidad de Chile aseguró el título de campeón para sus colores con varias jornadas de antelación. Los resultados de la última jornada fueron los siguientes:

Magallanes, 3; Universidad Católica, 1.
Green Cross, 4; Colo-Colo, 2.
Wanderers, 0; Rangers, 0.
La Serena, 3, Santiago Morning, 2.
Audax Italiano, 2; Unión Calera, 0.
Ferrobadmington, 1; Coquimbo Unido, 0.
Palestino, 3; San Luis, 0.

El torneo terminó con la siguiente tabla de posiciones:

1 Universidad de Chile, 52 puntos.
2 Universidad Católica, 43.
3 Wanderers, 43.
4 Colo-Colo, 40.
5 Rangers, 40.
6 Unión Española, 40.
7 La Serena, 37.
8 Everton, 35.
9 Unión Calera, 35.
10 Magallanes, 34.
11 Audax Italiano, 32.
12 Santiago Morning, 30.
13 Green Cross, 28.
14 Unión San Felipe, 26.
15 Palestino, 25.
17 San Luis, 25.
18 Ferrobadmington, 25.

El lugar del Ferrobadmington en primera división lo ocupará en la próxima temporada el equipo O'Higgins, de Roncagua, que ganó el torneo de segunda división.—Alfil.

Reunión de atletismo en pista cubierta

Asistió numeroso público

Madrid, 23. — En el Palacio de Deportes, con asistencia de numeroso público, se ha celebrado la primera reunión de atletismo en pista cubierta. Los organizadores han hecho un fantástico alarde con la instalación de dos magníficas pistas de madera perfectas.

A la reunión asistieron el delegado nacional de Educación Física y Deportes, señor Elola-Olaso y el presidente de la Federación Nacional de Atletismo, señor Cavero.

Los resultados técnicos de las pruebas disputadas fueron los siguientes:

1.000 metros lisos:
1 González del Amo, 2 minutos, 36 segundos, 7/10.
2 Gilarranz, 2-38-7.
3 Flores, 2-40-30.

50 metros lisos:
1 Rivas, 5.7 (iguala el record nacional en pista cubierta).
2 Talens, 6 segundos.
3 Boullousa, 6.1.

Peso:
1 Sánchez Alejandro, 14'84 metros.
2 Carlos Andrés, 13'74.
3 Gascón, 11'82.

55 metros vallas:
1 Cano, 8 segundos (nuevo record en pista cubierta).
2 Delgado Robles, 8'2.
3 González Julia, 8'7.

600 metros lisos:
1 Rodríguez, 1-24.
2 Oriozola, 1-25-4.
3 Delgado Robles, 1-26-2.

Salto de altura:
1 Garriga, 1'95 metros (record en pista cubierta).
2 Bañuelos, 1'80.
3 Chacón, 1'80.

Salto con pértiga:
1 Sola, 4'50 (record en pista cubierta).
2 Consegal, 4'35 (iguala el record anterior).
3 Ilarramendi, 4'15.

Durante la prueba de pértiga, el saltador Lombau cayó fuera del foso y se produjo una herida punzante en la pierna al caer sobre un tornillo.

El público salió muy complacido del desarrollo de las pruebas y de la perfecta organización. — Alfil.

MARIANO HARO, SALIO PARA EL BRASIL

El día 31 correrá en Sao Paulo la clásica "San Silvestre"

Madrid, 23. — Anoche emprendió viaje a Brasil el campeón de España de 5.000 y 10.000 metros, Mariano Haro, designado por la Federación Española atendiendo la invitación del diario deportivo de Sao Paulo «A Gazeta Deportiva».

Este atleta tomará parte en la clásica carrera de San Silvestre que se disputará en dicha ciudad la noche final de año.—Alfil.

ATLETAS DE CROSS AL EXTRANJERO

Madrid, 23.—Para tomar parte en competiciones internacionales de carreras de campo a través, han sido designados los siguientes atletas:

Para el Gran Premio de Rabat, que se disputará el próximo día 27, ha sido elegido el atleta José Miguel Maiz, de la Federación Guipuzcoana; para el de Chartres, a disputar el día 3 de enero, se desplazarán Lorenzo Gutiérrez, Iluminado Corcuera y Domingo Mayoral, y en la misma fecha, en Túnez, han sido inscritos Francisco Aritmendi, Manuel Augusto Alonso, Jesús Fernández y Francisco Guardia.—Alfil.

IMPORTANTE EMPRESA AMBITO INTERNACIONAL

Dedicada a la fabricación de productos de perfumería, belleza y peluquería de señoras, SOLICITA para cubrir el puesto de Delegado para PALENCIA:

Persona joven y activa
Introducida en el ramo reseñado.
Disponga local
Preferible con vehículo.

OFRECEMOS INMEJORABLES CONDICIONES ECONOMICAS

Deben dirigirse adjuntando curriculun vitae y fotografía al núm. 43. Publicidad Jennings. Torre de Madrid, planta 6, núm. 18.—Madrid

Compañía Telefónica Nacional de España

SE ADMITE PERSONAL DE 18 A 27 AÑOS PARA CURSILLOS CAPACITACION CELADORES

LOS EXAMENES SE EFECTUARAN EN PALENCIA AL IGUAL QUE EL PRIMER MES DE PRACTICAS

Informes en la Central Telefónica
Calle Felipe Prieto, 1

AJEDREZ

Torneo de Navidad, del 26 al 30

Organizado por la Federación Regional Palentino - Burgalesa

Como en años anteriores, se halla próximo a celebrarse en nuestra capital, el «Torneo de Navidad», organizado por la Federación Regional Palentino-Burgalesa de Ajedrez y en el que toman parte los jugadores más destacados en la presente temporada y que acrediten la puntuación necesaria, según la tabla establecida previamente.

Este año tomarán parte los señores Alonso Rodríguez, Arias Velasco, García López, Gil Barcenilla, Melero Rodríguez y Pérez Cordón, y las partidas se celebrarán durante los días 26 al 30, inclusive, en los salones del Casino de Palencia, amablemente cedidos para estos fines.

Las partidas comenzarán a las seis cuarenta y cinco de la tarde, empleándose el sistema de liga.

EL TORNEO DEL CLUB PALENTINO

Casi está ya finalizado el Torneo de Ajedrez para jugadores de primera categoría que, organizado por el Club Palentino de Ajedrez, sigue celebrándose en los salones del Casino de Palencia. A continuación, informamos a nuestros lectores de los resultados habidos en las rondas séptima a la décima, figurándolos al igual que la semana anterior, o sea colocando un uno al lado del nombre del jugador que ha triunfado y un cero al lado del que ha perdido, con medio punto a cada uno de los que terminaron su tablero entablado:

Séptima ronda: 0, Gómez y De la Hoz, 1; 0, Fuentenebro y Alonso, 1; 1, Sánchez Blanco, y Barbudo, 0; Martín de Prado y Contreras, tablas.

Novena ronda: 0, Contreras, y Lorenzo, 1; 1, Alonso, y Sánchez Blanco, 0; 1, Barbudo, y Martín de Prado, 0; 0'50, Fuentenebro, y De la Hoz, 0'50; 0'50, García, y Gómez, 0'50.

Décima ronda: 1, Sánchez Cuadrado, y Martín de Prado, 0; 0, Contreras y Sánchez Blanco, 1; 0, Barbudo, y Fuentenebro, 1; 0'50, Alonso, y Gómez, 0'50; 0, De la Hoz, y García 1.

A falta de dos rondas, el campeón será sin duda de ninguna clase, Alonso, no pudiendo todavía asegurar quién resultará subcampeón, ya que dicho puesto está ventilándose muy reñidamente por cierto, entre los buenos jugadores García y Gómez.

El tercero y cuarto puesto —éste muy disputado por el valioso y bonito Trofeo, que se encuentra expuesto en un céntrico comercio— tampoco puede asegurarse quiénes han de ocuparlo, si bien nos inclinamos a creer sean Sánchez Blanco, De la Hoz o Fuentenebro.

En la próxima semana, que ya se habrán jugado las dos rondas que faltan para terminar este disputado Torneo informaremos a nuestros lectores de los puestos que ocupará cada jugador.

Arbitros para el domingo

Madrid, 23.—Los árbitros para los partidos que se jugarán el próximo día 27 son los siguientes:

Primera División: Oviedo y Murcia, Ruiz Alciturri; Elche y Levante, Ortiz de Mendivil; Zaragoza y At. de Madrid, Gómez Arribas; Real Madrid y Sevilla, Bueno; Betis y Barcelona, López Zaballa; Valencia y Coruña, Alvarez Martínez; Córdoba y Atlético de Bilbao, Gómez Platas y Español y Las Palmas, Plaza.

Segunda División (Primer Grupo): Osasuna y Gijón, Orellana; Pontevedra y Burgos, Marrón; Real Sociedad y Langreo, Urrestarazu; Badalona y Real Unión, Teja; C. D. Europa y Sabadell, Maya; Santander y Celta, Arrechea; Indauchu y Orense, Andrés Barragán; Hospitalet y Baracaldo, Irastorza.

Segundo Grupo: Abarán y Valladolid, Piserra; Mestalla y Hércules, día 26, Antúnez; Constancia y Atlético Ceuta, Herrero; Calvo Sotelo y Mallorca, Romo; Cádiz y Granada, Ibáñez Alarcón; Málaga y Onteniente, Sabria; Melilla y Huelva, Cano; Tenerife y Algeciras, Ortiz Salgado.

Campeonato provincial de balonmano

La nieve obligó a suspender los partidos de Barruelo y Palencia

Carrión, que supera al Atlético, venció ampliamente a Hogar

Resultado del único encuentro jugado en la séptima jornada:

Carrión de los Condes-Hogar del Productor, 34-5.

CLASIFICACION

	J.	G.	E.	P.	F.	C.	P.
E. y D.	6	6	0	0	168	36	12+8
Carrión	7	5	0	2	137	70	10+4
Atlético ...	6	4	0	2	88	53	8+2
Guardo	6	3	0	3	85	75	6—2
Barruelo ..	6	1	0	5	68	100	2—4
Hogar	7	0	0	7	22	219	0—8

COMENTARIO:

La jornada, con un sólo partido, merece muy breve comentario. La nieve caída en la noche del sábado y durante la mañana del domingo obligó a suspender los partidos que habían de jugarse en Barruelo —donde se había desplazado el Atlético— y en Palencia, desde donde se pudo avisar a tiempo a Guardo para que no iniciase el viaje. Aún no se ha decidido la fecha en que se disputarán estos encuentros.

En Carrión, el titular derrotó ampliamente a Hogar, cumpliéndose nuestro pronóstico incluso en el márgen que calculábamos al tanteo. Molina, Garea y Sigüenza han encontrado el camino del gol y hacen que el buen conjunto carrionés sea un formidable goleador. Con un partido más, Carrión aventaja en dos puntos a su inmediato rival, el Atlético; lo importante es que esa ventaja no sólo es de los dos puntos por el partido del último domingo, sino también de promedio o cociente particular; con esto queremos rectificar un error sufrido en nuestro «comentario» de la última semana, pues de memoria, y apoyados también por la opinión de una persona muy al tanto de este torneo balonmanístico, escribimos que el Atlético, que había perdido en Palencia por cuatro tantos frente a Carrión, había triunfado en Carrión en la primera vuelta por cinco goles; la realidad es que el Atlético venció sólo por tres, y por tanto, caso de igualar a puntos, la ventaja es para los carrioneses. Lamentamos de veras nuestro error y procuraremos por todos los medios no volver a escribir de memoria; de todos modos, oficialmente, no tiene importancia, pues están las actas de los partidos y los resultados y clasificaciones oficiales, en poder de la Federación, que son los que siempre dan fe.

Podemos decir que la lucha continúa igual que la semana anterior y esta mínima jornada ha sido un simple compás de espera.—H.

ENCUENTROS PARA EL PROXIMO DOMINGO:

Carrión de los C.-E. y Descanso.
Club Atlético-Guardo E. y D.
Hogar del Productor-T. E. Barruelo.

La familia que crece, necesita...

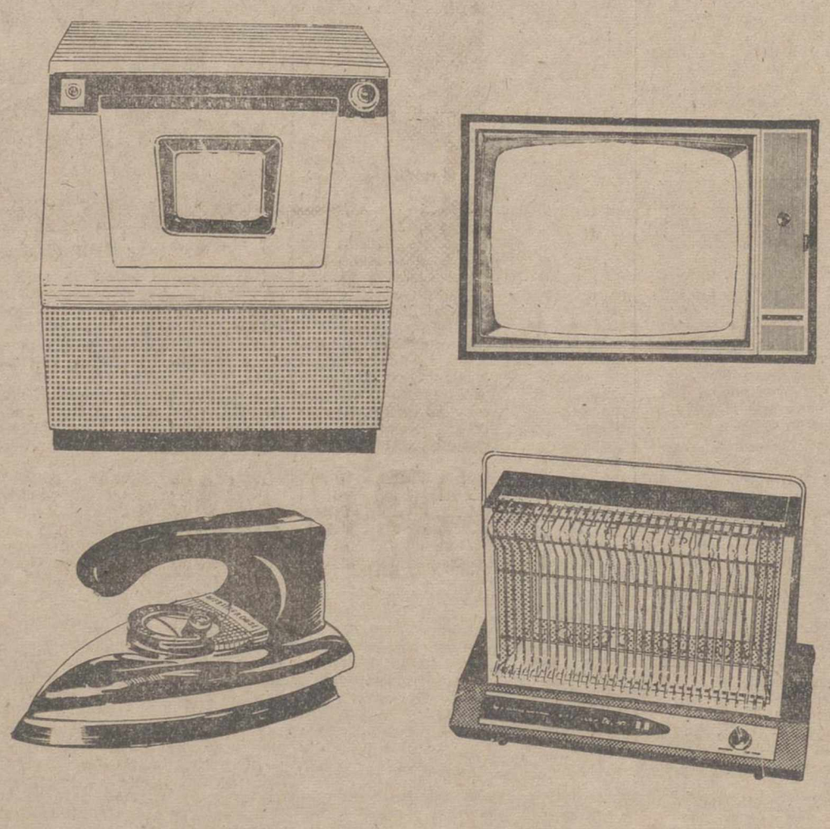

toda la gama de aparatos para un hogar confortable

Westinghouse

Distribuidor oficial:
PASTOR
Teléfono 3886
Mayor, 98 PALENCIA

M.C.D.2022

Mensaje de Navidad del Papa Pablo VI

"El mundo tiene necesidad de una sincera, progresiva y universal fraternidad"

(Viene de primera página)

Son ideales, pero no son utópicas. Son difíciles, pero son dignas de estudio y de acción. Nos estamos en su favor. Nos estamos con la juventud, que aspira a hacer del mundo una casa para todos, no un sistema de trincheras para una discordia implacable y una lucha continua».

Pero sabemos también que estas hermosas concepciones son fácilmente caducas. Alborean en determinadas horas de la historia, y de repente se oscurecen con la aparición de nubes contrarias. El camino del verdadero progreso es fatigoso e incierto. La resistencia humana en la búsqueda de lo mejor, conoce por experiencia desalentadoras depresiones. El hombre es inestable. La conquista de la verdad es ardua. El bien es difícil. El odio es más fácil que el amor.

Por eso, Nos queriamos poner a disposición del mundo el inagotable y siempre actual patrimonio de doctrina divina y humana y de energía moral, propio del catolicismo, para sostener el esfuerzo de los hombres de buena voluntad hacia el bienestar común, hacia la paz universal, hacia la fraternidad de todos los hombres. Nuestro ofrecimiento es sincero. La Iglesia lo está meditando en el Concilio Ecuménico. Lo saca de su corazón lleno del nuevo amor que Cristo ha encendido en el mundo y lo presenta, con humilde y amistoso gesto, a la libre aceptación del mundo moderno, que no puede rechazarlo, si desea verdaderamente su propia salvación.

Nos no ignoramos los obstáculos que continuamente se oponen a la fraternidad humana y advertimos con dolor que hoy se encuentran en una fase dialéctica, que los presenta con una evidencia más clara y a veces más peligrosa.

Ante la encantadora suavidad de la Navidad, no es posible discurrir acerca de estos obstáculos que muestran el aspecto dramático y temeroso de la realidad histórica contemporánea. Sin embargo, no es lícito dejar de mencionar su amenazadora presencia, en un mensaje como éste de elemental sinceridad.

Seanos permitido indicar fugazmente algunas formas concretas, entre tantas existentes y posibles, en las cuales se manifiesta la oposición a la fraternidad entre los hombres. Breves alusiones tan sólo, a modo de ejemplo:

Primero, el nacionalismo, que divide los pueblos oponiendo los unos a los otros, alzando entre ellos barreras de contrapuestas ideologías, de psicologías cerradas, de intereses exclusivistas, de ambiciones autárquicas, cuando no de ávidos y prepotentes imperialismos. Este enemigo de la fraternidad humana hoy en día está recobrando nuevo vigor. Parecía superado, al menos virtualmente, después de la trágica experiencia de la última guerra mundial y ahora resurge. Rogamos a gobernantes y pueblos que vigilen y moderen este fácil instinto de prestigio y emulación que nuevamente podría ser fatal. Hacemos votos para que todos sostengan y honren la función de los organismos creados para unir las naciones en leal y recíproca colaboración, para impedir las guerras y prevenir los conflictos, para resolver las oposiciones con pacientes negociaciones y oportunos convenios, para hacer progresar la conciencia y la expresión del derecho internacional, para dar, en una palabra, a la paz su estable seguridad y su dinámico equilibrio.

Otro obstáculo está también renaciendo: el racismo, que separa y opone las diferentes razas que componen la gran familia humana, creando orgullos, desconfianzas, exclusivismos, discriminaciones a veces presiones con daño del recíproco respeto y debida estima que deben hacer de las diversas denominaciones étnicas un pacífico concierto de pueblos hermanos.

Así no podemos mirar sin espanto cierto militarismo, orientado no ya a la legítima defensa de los respectivos países y al mantenimiento de la paz universal, sino dirigido más bien hacia armamentos cada vez más poderosos y destructores, que absorben colosales energías de hombres y de medios materiales, alimentan la psicología de poderío y de guerra e inducen a fundar la paz sobre la base mal segura e inhumana del recíproco temor.

También sobre este punto nos atrevemos a desear que los dirigentes de los pueblos sepan proseguir con razón prudente y magnánima por la vía del desarme y quieran generosamente planear la aplicación, siquiera sea parcial y gradual, de los gastos militares para fines humanitarios, y no sólo para ventaja de los propios Estados, sino también para beneficio de los países que están en vías de desarrollo y en condiciones de necesidad: el hambre y la miseria, la enfermedad y la ignorancia, imploran todavía socorro y Nos no vacilamos en hacer nuestro nuevamente, en este día de bondad y de Fraternidad, el gemido implorante de las muchedumbres, innumerables aún ahora, de pobres y enfermos, necesitados de un socorro solícito y sustancial. Hombres buenos y generosos, que podéis ayudar al que tiene hambre, al que sufre, al que está postrado en la miseria y en el abandono, escuchad en nuestra voz la voz divina y humana de Cristo, nuestro Hermano, que habla en cada hombre indigente.

¿Y cómo podríamos olvidar en esta triste enumeración de obstáculos a la fraternidad, el espíritu de clases todavía tan áspero y tan duro en la sociedad contemporánea, y el espíritu de partido y de facción que opone ideologías, métodos, intereses, organizaciones en toda la misma trama interna de las diversas comunidades? Por un lado estos complejos y amplísimos fenómenos sociales unen entre sí a los hombres que tienen un interés común, pero por otro, muchas veces, abren abismos insuperables entre las varias categorías humanas y hacen de su oposición sistemática una razón de existencia, dando a nuestra sociedad, tan desarrollada en la perfección y técnica económica, el aspecto triste y amargo de la discordia y del odio. La sociedad no es feliz, porque no es fraternal. Conocemos las enormes dificultades que parecen hacer insolubles los problemas de la libre y amistosa convivencia social.

Pero por lo que toca a Nos, no nos cansaremos de predicar el amor al prójimo como principio básico de una sociedad verdaderamente humana y de esperar que la rectitud del pensamiento y la experiencia de la historia lleven a la revisión de los principios que dan origen a muchas de las divisiones sociales, y a buscar en formulaciones más humanas y más verdaderas las normas de la vida colectiva. También para esta reconstrucción de la sociedad moderna, según las ineludibles exigencias de la pacífica convivencia, de la mutua colaboración entre las diversas clases sociales y entre las diversas naciones, y de la felicidad de vivir juntos, nuestro viejo Evangelio, abierto hoy por la página de la paz en la tierra a los hombres de buena voluntad, tiene palabras nuevas y vivas que ofrecer a la fraternidad humana.

Oyendo este mensaje nuestro, alguno acaso se preguntará: ¿Y la religión no es motivo de división entre los hombres? La religión católica especialmente, tan dogmática, tan exigente, tan caracterizadora, ¿no impide una fácil conservación y un acuerdo espontáneo entre las gentes? ¡Oh, sí, la religión, y la catolicidad no menos que cualquier otra, es un elemento de diferenciación entre los hombres, como lo es la lengua, la cultura, el arte y la provisión, pero no es por sí misma elemento de división. Es cierto que el cristianismo, por la novedad de la vida que introduce en el mundo, puede ser motivo de separaciones y de contrastes que se derivan del bien que traen a la humanidad la luz que brilla entre las tinieblas y distingue así las razones del espacio humano.

Pero no es su carácter el de luchar contra los hombres, si acaso, en favor de los hombres, en la defensa de todo lo que hay en ellos de sagrado y de ineludible, la aspiración fundamental a Dios y el derecho a manifestarla en lo exterior con las debidas formas de culto. Por esta razón, la Iglesia no puede por menos de expresar públicamente su dolor cuando al incoercible anhelo es obstaculizado, impedido, limitado y hasta castigado con la fuerza del poder público que en este caso pretende invadir un campo que está fuera de su competencia.

A este propósito, que exige una respuesta mucho más amplia y razonada, nosotros podemos de todas las maneras repetir lo que la Iglesia hoy va proclamando: alegar las creencias de los demás, cuando no sean contrarias al bien común, para imponer una fe no libremente aceptada, o para proceder a discriminaciones indebidas, el respeto a todo lo que hay de verdadero y honesto en toda religión y en toda opinión humana, especialmente con la intención de promover la concordia civil y la colaboración en toda clase de buenas actividades.

La verdad permanece firme, y la caridad irradia de ella su benéfico esplendor.

Tal es, hoy más que nunca, nuestro programa, convencidos como estamos de que el mundo tiene necesidad de amar, tiene necesidad de superar en sí mismo las ataduras del egoísmo, tiene necesidad de una sincera, progresiva y universal fraternidad.

Este es el deseo que hoy formulamos para vosotros, hombres rectos y buenos que nos escucháis, y lo hacemos con alegría y con esperanza en el nombre de Aquél que es el «primogénito entre muchos hermanos». (Romm. 8, 29), Cristo Señor.

Con este deseo, nuestro corazón se dilata en un abrazo universal de paternal caridad para todos los hombres, para cuya redención ha bajado a la tierra el Salvador Divino, y, de modo particular, nos dirigimos a nuestros venerables hermanos e hijos amadísimos especialmente a aquellos para quienes la fiesta de Navidad no puede revestir también la expresión externa de serenidad y alegría por las dolorosas limitaciones a las cuales están todavía limitados. Nos dirigimos luego a los sacerdotes, a los religiosos, a las religiosas y, en primer lugar, a los amadísimos misioneros de quienes conocemos bien las ansias y las dificultades.

Nos dirigimos todavía a todas las familias cristianas, a la juventud generosa y prometedora, a la inocencia de los niños, al ardor de los adolescentes. Incluimos en nuestro abrazo a los trabajadores y profesionales con sus agotadoras y a veces monótonas actividades cotidianas, a los enfermos y a los que sufren, con su carga de penas, conocidas solamente por Dios, que todo lo comprende y lo premia, y, de un modo especialísimo, pensamos en los pobres de todo el mundo; sus ansias y sus desconsuelos suscitan un eco de profundo dolor en nuestro espíritu.

Que el Niño recién nacido les lleve el consuelo de su amor y la dulzura de una renovada confianza y que él también estimule a todos aquellos que tienen posibilidad y medios — en primer lugar a los responsables del bien público— para unirse en un esfuerzo constructivo, en una concreta solidaridad en acudir al remedio con medios nuevos, con medidas urgentes, con oportunos programas, a las necesidades inmensas de los pobres del mundo y a sus esperanzas, que no pueden continuar fallidas.

Con esta plenitud de sentimientos, Nos renovamos nuestra felicitación y damos de todo corazón a todos vosotros que nos escucháis y a toda la entera familia humana, nuestra confortadora bendición apostólica, prenda y reflejo de las complacencias del Divino Infante de Belén.

Marca mundial de piano

Estuvo 108 horas tocando sin interrupción

Lima, 23. — El pianista argentino Alfredo Servidio, ha superado su propia marca al tocar 108 horas sin interrupción, según escribe el diario "La Prensa".

Con 106 horas, el citado pianista ostentaba el "récord" mundial.—Efe.

NO-DO DE SUCESOS

Siete muertos al estrellarse un autocar, en La Habana

Captura de un asesino evadido de la prisión

Un matrimonio muere en accidente de coche

SIETE MUERTOS AL ESTRELLARSE UN AUTOBUS

La Habana, 23. — Siete personas han muerto y 25 han resultado heridas al despistarse un autobús de línea cerca de Soroa, en la provincia de Pinar del Río. Según informa la Policía, los frenos del coche se rompieron al tomar una curva.—Efe.

CAPTURA DE UN ASESINO EVADIDO

Londres, 23. — Frederick Alfred Smith, de 38 años de edad, que escapó de la prisión —en la que cumplía pena por haber asesinado a una niña— ha sido nuevamente capturado ayer noche, cerca de Guilford (junto a Londres) donde fue encontrado hace 17 años, brutalmente golpeado, el cadáver de su hija de siete años.

Smith fue detenido en la carretera de Guilford cerca del lugar donde vive su madre, en una operación en la que hubo un gran despliegue de policías, de uniforme y de paisano. Se había escapado de la prisión escalando una pared.

Smith lleva en prisión 17 años, desde el momento que se le conmutó la pena de muerte por la de cárcel.—Efe.

DOS MUERTOS Y DOS HERIDOS GRAVES EN ACCIDENTE

Valladolid, 23. — Dos muertos y dos heridos graves han resultado en un accidente de automóvil ocurrido en las inmediaciones del aeródromo de Villanubla. Sin que se sepan las causas un coche se estrelló contra un camión que se hallaba parado en la carretera.

En el accidente murieron don José Luis Martín Garín, de 27 años, médico, y su esposa doña Ana María Bastardo, de 25 que habían contraído matrimonio recientemente. Los otros dos ocupantes, cuya filiación se desconoce por el momento, sufren heridas graves.—Cifra

APARECE EN UNA CHARCA, EL CADAVER DE UN HOMBRE

Santa Cruz de Tenerife, 23.—El cadáver de un hombre apareció flotando sobre una charca que existe en el Barrio Cruz del Señor, de esta capital. Identificado resultó ser Laureano Meso Domínguez viudo, de 56 años.—Cifra

UN GRUPO DE NIÑOS ATRAVIESA UN CAMPO MINADO

Hannover (Alemania Occidental), 23. — Un grupo de siete niños, entre siete y catorce años, atravesaron los terrenos fronterizos minados de la Alemania Oriental, durante el paseo para presentarse en la zona occidental, cerca de Hannover, según anuncia la Policía.

Los chicos, que no sufrieron daños, han sido devueltos a sus familias por una patrulla de Policía de la Alemania Federal.

Por otra parte dos jóvenes de la Alemania del Este atravesaron también la frontera cerca de esta ciudad, sorteando las alambradas y las minas, para pedir asilo político.—Efe.

SE CAE DESDE UN ANDAMIO UN OBRERO

Pontevedra, 23. — En la parroquia de San Julián de Marín, el obrero Santiago Domínguez, de 27 años, se cayó, de un andamio cuando trabajaba. En gravísimo estado fue ingresado en una clínica.

Premio a un historiador del teatro español

(Viene de tercera página)

—En nuestra literatura contemporánea teatral hay un tema que es polémica: Alfonso Paso. ¿Qué opina un historiador sobre él? ¿Qué quedará de Paso?

—Paso es un autor desigual, pero con una gran capacidad teatral, muy bien preparado intelectualmente y con sabio dominio de la sátira. Pero que se deja llevar en demasía por los gustos del público.

—¿Qué ocurre con el público de teatro español?

—Eso es un laberinto. Es muy difícil definir. Muy caprichoso. Acepta obras buenísimas con otras muy malas. No tiene orientación ni criterio. Creo que es de los públicos más difíciles del mundo.

EL CINE NO DERROTARA AL TEATRO

—¿El cine y la televisión, han hecho la guerra al teatro hasta dejarlo en crisis?

—No creo que haya crisis de teatro y el cine y la televisión jamás podrán destruir al teatro. Ocurre que obras de teatro tienen mayor éxito en cine y hasta están mejor hechas por la facilidad de planos y otros medios. Esto sucede, por ejemplo con la «La Plaza de Berkeley» o «La muerte de un viajante». Pero el valor último siempre reside en la obra literaria. El teatro siempre será un rico arsenal para el cine y la televisión.

—¿Qué es lo que más le interesa como historiador del teatro español de última hora?

—Existe un valor enorme por llevar temas eternos al mundo de hoy en Alfonso Sastre. «Escuadra hacia la muerte», «El pan de todos», etcétera, son obras maravillosas. Ahora estoy tratando de conocer a los últimos.

—¿Qué dirá la historia del teatro a lo Ionesco?

—Pues mire usted, que tiene indudables valores: se hace eco de un mundo descuidado, existencialista, absurdo y lo expone en las tablas con ironía, con penetración y a veces con superficialidad. Pero no se desdeñará.

La entrevista es interminable, ante nosotros desfilan Grau, Muñoz Seca, Delgado Benavente, los novelistas contemporáneos más destacados para este profesor, que son Zunzunegui y Cola...

—Pero la obra que de verdad siempre me ha impresionado más es, sin género de dudas, El Quijote y con él todo lo de Calderón.

Y don Angel Valbuena, que ha paseado las obras de nuestros hombres de letras por universidades españolas y americana, después de recorrer todo el panorama pasado y actual de la literatura, sigue anclado fiel a sus clásicos.

Juan Rodríguez RUIZ
«EUROPA PRESS»

SE ADMITEN

destajistas para limpiar remolacha.
Informes: Dehesa Mazuelas,
CORDOVILLA LA REAL

LA NUEVA PLACA
QUE LE OFRECE NUEVAS SOLUCIONES
ARQUITECTOS • APAREJADORES • INGENIEROS • CONSTRUCTORES • PROYECTISTAS • TECNICOS

GRANONDA 110

◀ PERFECTO ACABADO
◀ ENTREGA INMEDIATA

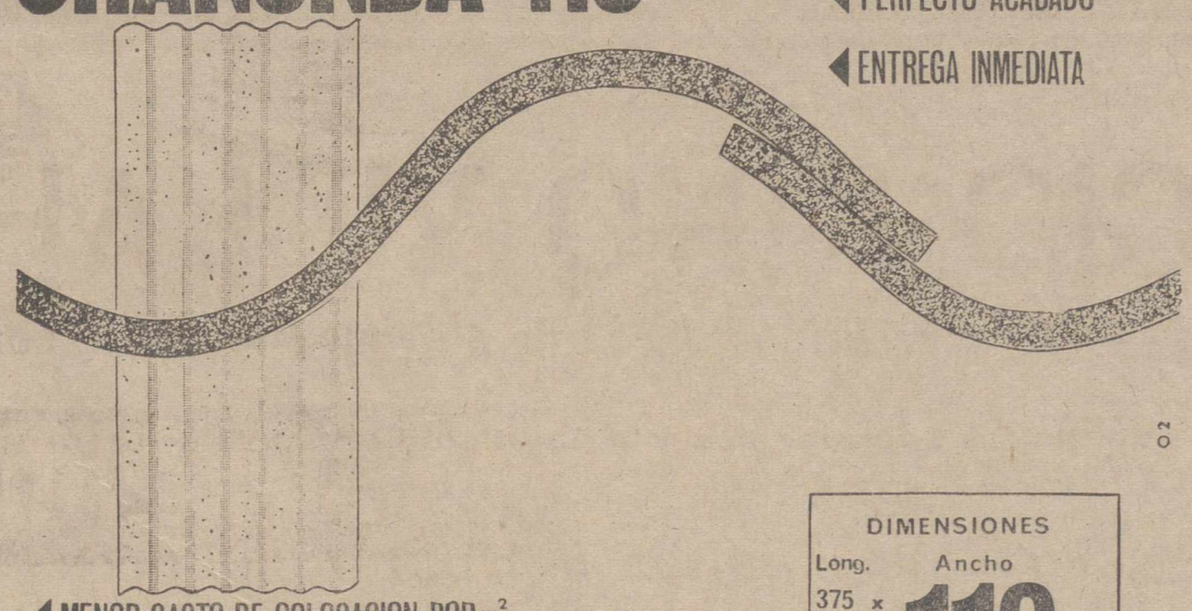

◀ MENOR GASTO DE COLOCACION POR m²
Menor número de placas
Menos elementos de sujeción

◀ MAYOR SUPERFICIE UTIL
Menos solapes

DIMENSIONES
Long. Ancho
375 x
250 x
187,5 x
125 x
110 cms.

Según pedido estamos en condiciones de suministrar este material en distintas longitudes, hasta 375 cm.

MATERIALES DE AMIANTO—CEMENTO URALITA, S.A.

DAVID frabrica sus mantas con lana de las mejores ovejas de TIERRA DE CAMPOS

VENTAS EN FABRICA y TEJIDOS SAN LUIS

David Rodríguez, S. A.

Compañía Telefónica Nacional de España

Se admite personal de 17 a 27 años para cursillo de Capacitación mecánicos.

Los exámenes se efectuarán el 15 de febrero próximo

Informes en la Central Telefónica
Calle Felipe Prieto, 1

M.C.D.2022

Los restos mortales de la Vda. del general Moscardó, enterrados en el Alcázar

Numerosas personalidades asistieron al traslado

Madrid, 23.—A las diez de la mañana se ha efectuado el traslado de los restos mortales de doña María Guzmán Blanca, viuda del laureado general Moscardó, a Toledo, donde será enterrada junto a su marido e hijos en el Alcázar.

Durante todo el día de ayer fue incesante el desfile de personas por la casa mortuoria. Esta mañana el portal de la casa se encontraba bloqueado y otro tanto ocurría en las escaleras, junto a las cuales se encontraba el pliego de firmas.

Acudieron al momento del traslado el ministro de Obras Públicas, don Jorge Vigón; subsecretario de la Vivienda don Blas Tello; tenientes generales Alonso Alonso (capitán general de la primera región), Rodrigo y Zamalloa; director general de Seguridad; delegado nacional de Educación Física y Deportes; conde de Casa Loja y don Fernando Fuertes de Villavicencio, respectivamente, jefe y segundo jefe de la Casa Civil; alcalde de Madrid; Raimundo Fernández Cuesta; teniente general Franco Salgado; generales Villalba y García Rebull, marqués de Valdeiglesias y don Benito Pico, así como gran número de representaciones del Ayuntamiento, Diputaciones Provinciales de Madrid y Toledo y Casa Militar de Su Excelencia el Jefe del Estado, así como de la Hermandad de Ex Combatientes y de la Delegación Nacional de Educación Física y Deportes.

El cortejo se puso en marcha, directamente hacia Toledo, pocos minutos después de las diez.—Cifra.

Destitución del general argentino Rosas

Para resolver el problema creado por el seno del Ejército

Buenos Aires, 23.—Ha quedado resuelto el problema creado en el seno del Ejército a consecuencia de la sidesautorización del general Carlos Jorge Rosas y de las complicaciones provocadas por el general retirado Enrique Rauch.

El presidente de la República, señor Illia, ha suscrito un decreto por el cual se designa comandante del Cuerpo de Ejército II al general de brigada Augusto Caro, confirmando de esta forma el relevo del general Rosas, ex comandante del citado Cuerpo.

El reemplazo de Rosas se ha debido, según se afirma en círculos militares, por no haber informado a sus superiores sobre una reunión que tuvo con Rauch, quien en menos de una semana, dió a conocer tres cartas en las que impugnaba los futuros ascensos en el Arma y pedía la destitución de Ongenia.

En cuanto a la situación del general Enrique Rauch, se indica en círculos competentes que la requisitoria para su presentación ante el juez militar, general Rafael Sotomayor, vencerá el próximo jueves.

En el caso de no comparecer, sería declarado "rebelde" y en consecuencia dado de baja en las fuerzas armadas.—Efe.

T.V.E. PROGRAMA PARA EL DIA 24

SOBREMESA. — 1,00: Avance de Telediario; 1,03: ¡Barco a la vista», telefilme; 1,30: El mundo en que vivimos; 2,00: Sonría, por favor, con el repelente Niño Vicente, de Rafael Azcona y Manuel Ruiz Castillo. Intérpretes principales: Juan Ramón Torremocha, Morgot Cottens y Valeriano Andrés. Dirección y realización: Pedro L. Ramírez. Cancionero, con Raúl Matas y Gloria Cámara. Intervienen: Los Támara, Lolita Garrido, George Green, Johnny And Charley, Luis Recatero y Fernando Montenegro. Realización: Enrique Martí Maqueda; 2,50: En antena... La música, por Antonio Fernández Cid; 3,00: Telediario; 3,20: Punto de vista; 3,30: Canción de cuna (Capítulo IV); 3,50: Revista para la mujer. (Especial). Dirección y realización: Pilar Miró; 4,00: Cheyenne. Telefilme seriado; 5,00: Despedida.

INFANTIL. — 6,00: Chavales. Un día perfecto para un programa infantil. Los niños se prestan con entusiasmo e ingenuidad al juego de los pastores, los ángeles, los Magos... Dirección y realización: Juan Francisco Puch.

CULTURAL. — 7,00: Avance de Telediario; 7,03: Inglés para todos; 7,30: Temas de nuestro tiempo; 7,55: Información cultural.

NOCHE. — 8,00: Supercar. Telefilme de muñecos animados; 8,30: Barcelona. Adelante el inventor, presenta al Padre Mariner, inventor de un nuevo sistema musical. Guionista y presentador: Enrique Rubio. Director y realizador: Eugenio Ibeno; 8,50: Dibujos animados; 9,00: Tengo un libro en las manos, presenta Cuento de Navidad, de Luis de Sosa; 9,30: Fiesta brava. Información taurina por Manuel Lozano Sevilla; 9,45: Telediario; 10,00: Avance de programas; 10,03: Noche de Paz. Un programa especial para la celebración de la Nochebuena. Guión: Roberto Pérez Carpio. Adaptaciones musicales y música original: Salvador Ruiz de Luna. Principales intérpretes: Ballet de María Rosa, Luisa de Córdoba, Selica Pérez Carpio, Francisco Morán, Isabel María Pérez, José Blanc, Alfredo Landa, Santiago Bares, Gloria Camará, Avelino Cánovas. Realización: Gabriel Ibáñez. 11,55: Conexión con la red de Eurovisión para transmitir desde Maestricht, la Misa de Nochebuena. Oficiante: Monseñor P. J. A. Moors, Obispo de Roermond. Se interpretará la Misa de Strawinsky para coro mixto y diez instrumentos de viento. Coro del Conservatorio Municipal, dirigido por Willem Hijstek. Durante la Comunión, el Coro Maestreechter, dirigido por Martin Koekolkoren, cantará villancicos. Finalmente el coro y la congregación cantarán Noche de Paz; 1,30: Despedida y cierre de programa.

Continúan, en Buenos Aires, las manifestaciones peronistas

Aclamando a Perón, lanzaron piedras contra los comercios del barrio de las Flores

Buenos Aires, 23. — Un grupo de manifestantes peronistas ha desfilado por el centro comercial del barrio de las Flores de esta capital, arrojando piedras y cascotes contra los comercios de la zona.

En la esquina de Rivadavia y Rivera Indarte, se reunieron un grupo de treinta jóvenes que en un determinado momento prorrumpieron en aclamaciones a Perón y arrojaron piedras y cascotes contra los comercios, destrozando los cristales de los escaparates.

Los manifestantes arrojaron también folletos de propaganda de la CGT (Confederación General de Trabajadores, alusivos al denominado "Plan de lucha" de la Central Obrera).

Algunos de los jóvenes, esgrimiendo revólveres y pistolas dispararon directamente contra los comercios, haciendo impacto en las vidrieras y paredes de las casas.

Igualmente detuvieron la marcha de un autobús, contra el cual arrojaron piedras e hicieron disparos de revólver.—Efe.

Comienza el rodaje de "La Biblia"

La dirige el productor italiano Dino de Laurentis

Quito, 22.—Se han comenzado a filmar en las islas Galápagos los exteriores de la película "La Biblia", del productor italiano Dino de Laurentis.

De acuerdo con el argumento del guión, los pasos bíblicos de la creación del universo, así como la fauna prehistórica, aprovechando la existencia de iguanas, lobos marinos y otras especies raras que abundan en las Galápagos, serán captados para la referida película.

Con la colaboración del Gobierno y las fuerzas aéreas ecuatorianas, los equipos de técnicos esperan poder realizar un excelente trabajo.

Integran el equipo técnico de "La Biblia", Ernest Haa, director; Silvano Oppoliti, cameraman; Luciano Tonti y Enrico Sasso, ayudantes y Marzia Gnoli, secretaria del director.

La primera fase de la producción exigirá un mes de estancia en las islas. Posteriormente el equipo de técnicos regresará al continente para continuar el rodaje en las poblaciones de Banos y Puyo, región del Oriente Ecuatoriano.—Efe.

Vacaciones navideñas en España

Llegan franceses y griegos

París, 23. — (Del corresponsal de Efe). — En el curso de siete días, desde el viernes pasado hasta el jueves próximo, los 1.770 trenes puestos en servicio para las vacaciones navideñas transportarán un millón cien mil personas hacia las estaciones invernales de Francia, España, Suiza, Alemania e Italia, principalmente. El tránsito ferroviario, dado el peligro que representa la carretera por las recientes nevadas, adquiere proporciones extraordinarias. Sólo entre hoy y el jueves que viene, saldrán de París 640 formaciones en las que viajarán unas 700.000 personas.

Por su parte, las compañías aéreas se han visto superadas en sus previsiones y «Air France» e «Iberia», han tenido que poner en servicio aviones suplementarios para atender las demandas de viajes a España.

Los albergues y hoteles del Pirineo español —en La Molina, Candanchu, Canfranc, Puigcerdá, etc.—, están totalmente cubiertos desde hace veinte días, y como contrapartida, en las Agencias de Viajes, tanto francesas como españolas, no es posible atender las reservas de hoteles en las Islas Canarias, ya que se encuentran totalmente cubiertas — Efe.

TURISTAS GRIEGOS Y SUPERVIVIENTES DEL «ARKADIA»

Santa Cruz de Tenerife 23. — Con un crecido contingente turístico arribó este mediodía a Tenerife en crucero especial de invierno, el trasatlántico griego «Arkadia», que trajo además a un grupo de supervivientes del trasatlántico de la misma nacionalidad «Lakonia», incendiado y hundido hace hoy un año a unas 180 millas de la isla de Madera, cuando realizaba un crucero turístico a Canarias. Dicho grupo de supervivientes del «Lakonia» viene invitado por el Greek Line, Compañía propietaria del «Arkadia», y del buque siniestrado; al cruzar por el lugar de la catástrofe en el curso de este viaje, los tripulantes y pasajeros del «Arkadia» y del buque siniestrado, rindieron un homenaje póstumo a las víctimas del desaparecido trasatlántico.—Efe.

Nuevo satélite de comunicaciones norteamericano

Wáshington, 23.—Los Estados Unidos pondrán en órbita un nuevo satélite de comunicaciones, tan pronto como sea posible, después del primero de marzo próximo, según se especifica en un contrato firmado por la Comunications Satellite Co (COMSAT y la Agencia Nacional de Aeronáutica y del Espacio (NASA).

Por este contrato, la COMSAT, se compromete a pagar al Gobierno norteamericano una suma de tres millones y medio de dólares, para lanzar al satélite «Early Bird», que será puesto en órbita estacionaria, a una altura de 28.300 millas sobre un punto fijo del Atlántico.

En el caso de que las pruebas sean satisfactorias, la citada Compañía daría comienzo a un servicio comercial dos meses más tarde.

En el contrato se especifica también que la citada Compañía podrá lanzar nuevos satélites similares, después del primero de junio.

Estos satélites constituirían un sistema permanente de transmisión radiofónica, telefónica y televisiva.—Efe.

"Sin Madrid, España no sería España"

Afirma en grandes titulares el diario norteamericano "New York Times"

Madrid, 23.—«España no sería España sin Madrid». Así afirma en grandes titulares en el diario norteamericano «New York Times», correspondiente al día 14 de este mes, que el alcalde mostró a los periodistas esta mañana, en su despacho. En el artículo se añade que «la capital de España puede considerarse como varias ciudades en una».

Luego dijo el Conde de Mayalde que se había reunido con el ministro de Obras Públicas para cambiar impresiones sobre los problemas fundamentales madrileños. Se va a nombrar una comisión de representantes del Ministerio y del Ayuntamiento para el gran plan de transformación de Madrid, en lo que afecta a galerías de servicios, colectores, accesos, transformación de calles, en vías rápidas de circunvalación, etc.

Después dijo que el Instituto de Crédito a medio y a largo plazo, había concedido al Ayuntamiento 230 millones de pesetas para el presupuesto de liquidación de deudas y añadió que esta era la tercera entrega de dinero para dicho fin por lo que mostraba su agradecimiento a dicho Instituto así como al ministro subsecretario de Hacienda.

Finalmente dijo que por medio de la Prensa deseaba enviar una felicitación de Pascuas a todos los madrileños.—Cifra.

Pesada represalia

Envió dos serpientes venenosas a Luis Mariano

Versalles, Departamento de Sena-Oise, (Francia), 23. — Las serpientes que envió el bailarín de ballet, Michel Joubert, al tenor Luis Mariano, le ha costado a aquél 400 francos (4.860 pesetas), que le ha impuesto de multa un tribunal de Versalles.

Joubert remitió a Luis Mariano dos ofidios —una serpiente de la hierba y una venenosa aspid— contenidos en dos paquetes que fueron abiertos por la hermana del divo, quien, aunque no resultó dañada por tan peligrosos y desagradables reptiles, sufrió un susto mayúsculo que le produjo una aguda crisis nerviosa.

En principio se creyó que se trataba de una broma de mal gusto y en extremo pesada; pero en su declaración al juez el remitente de los dos envoltorios declaró que ha sido una razón de escarmiento la que le llevó a mandar tan repulsivos animales al otro artista.

«Quise escarmentar a Luis Mariano porque siempre me estaba fastidiando».—Efe.

Inauguración de la exposición "XXV años de teatro español"

Constituye el resumen de la escenografía nacional

Madrid, 23.—El director de Cinematografía y Teatro, don José María García Escudero, inauguró esta tarde en la sala de Santa Catalina, del Ateneo, la exposición «Veinticinco años de Teatro español», en la que se exhibe una colección de fotografías seleccionadas de las obras teatrales representadas desde el final de nuestra guerra, 1939, hasta la conmemoración de los «veinticinco años de paz». En esta síntesis de cinco lustros de teatro en España, en magníficas fotografías se recogen las escenas más sujerentes de las obras más representativas de nuestro teatro.

La idea de esta exposición, que ya recorrió varias provincias españolas, fue del ministro de Información y Turismo, don Manuel Fraga Iribarne y también del director de Cinematografía y Teatro, don José María García Escudero. Y la realización corrió a cago de la Dirección General de Información y de su subdirección de cultura popular y la sección de Artes Plásticas y Audiovisuales.

En esta exposición puede apreciarse la marcha del arte escénico español, así como el avance de la escenografía y de los decorados, impulsados por la labor del Estado, a través de los organismos oficiales creados al efecto y que ahora dependen de la Dirección General de Cinematografía y Tatro

Pese a que la inauguración tenía carácter privado, asistieron muchos críticos, artistas y autores teatrales, que admiraron las fotografías y comentaron las obras teatrales y los personajes que las interpretaron. — Cifra.

En Siria no se autorizan las prospecciones petrolíferas

Según un Decreto de la Junta Presidencial

Beirut, 23.—El Consejo presidencial de Siria ha publicado un Decreto, que tendrá vigencia desde hoy mismo, prohibiendo que cualquier persona o compañía privada pueda realizar prospecciones petrolíferas o explotaciones de minas en territorio sirio, según ha difundido Radio Damasco anoche.—Efe.

Es probable que Jonhson visite Europa

Dice un portavoz alemán

Bonn, 23.—Es probable que el presidente norteamericano, Johnson, visite Europa en la próxima primavera, según ha manifestado un portavoz del Gobierno alemán, quien añadió que en esa visita se incluiría a la Alemania occidental.—Efe.

Record de aviación comercial

Por salvar la vida de una niña llegó una hora adelantado sobre el horario previsto

Amsterdam, 23. — Para salvar la vida de una niña de un año de edad, un piloto de las líneas aéreas holandesas, redujo sus escalas de vuelo, para llegar con una hora de ventaja sobre el horario previsto a Amsterdam, procedente de Monrovia.

Cuando el aparato llegó a Amsterdam esperaban a la niña y a su madre una ambulancia, que las condujo al hospital.

Cuando la madre subió al avión en Monrovia indicó al piloto que la vida de su niña dependía de una operación que le había de ser practicada cuando antes, para extirparle un tumor en el riñón.

El piloto dejó de hacer cuatro escalas, en cada una de las cuales ganó 15 minutos.—Efe.

El presupuesto portugués para el año 1965

Se cifra en 16.739.300 millones de escudos

Lisboa, 23.—El presupuesto de Portugal para el año próximo comprende un capítulo de gastos totales de 16.739.300.000 escudos, según ha anunciado la Secretaría Nacional de Información.

Ambas cifras representan un aumento de unos dos mil millones de escudos con respecto al presupuesto del presente año.

El ministro portugués de Hacienda, profesor Manuel Pinto Barbosa, manifestó en el mensaje de ministros que aprobó este presupuesto que estas cifras representaban, una vez más, la reconciliación a la defensa del territorio nacional.—Efe.

El señor

D. ISACIO NIÑO VILLAHOZ

Falleció en Villaconancio el día 23 de diciembre de 1964

A LOS 47 AÑOS DE EDAD

Después de recibir los Santos Sacramentos y la Bendición Apostólica de Su Santidad

D. E. P.

Su apenada hermana Felisa Niño Villahoz; hermanos políticos D. Miguel González y D. Evelio Quintero; sobrinos y demás familia,

Ruegan a sus amistades una oración por su alma, por cuyo acto de caridad cristiana les quedarán agradecidos

Los funerales y la conducción del cadáver tendrán lugar hoy día 24, a las once de la mañana, y la misa de familia el día 26, en la Iglesia Parroquial de San Julián, en Villaconancio.

M.C.D.2022

La Navidad en la Residencia Sanitaria «Lorenzo Ramírez»

Celebrará diversos actos piadosos en Nochebuena y Reyes y ha colocado una monumental estrella sobre el edificio

La Residencia Sanitaria «Lorenzo Ramírez», del Seguro de Enfermedad, exaltará con la piedad y cristiano gozo tradicionales, las fiestas de Navidad, en estos XXV Años Paz y de progreso de España.

Esta moderna Residencia, orgullo de la Sanidad Palentina, que con las de su género distribuídas por la provincias españolas, tan extraordinario avance social han supuesto para la atención médica de la clase productora, quiere en estas destacadas fechas mostrar su júbilo por esta hermosa conmemoración del Nacimiento del Señor, que tanto tendrá, por una parte, de cristianísima celebración, y, por otra, de noble deseo de hacer que los enfermos residenciados participen directamente, en la forma que sus dolencias les permitan, de estos júbilos navideños.

A este efecto, el día de Nochebuena, se celebrará en la capilla del centro la Misa del «Gallo», que oficiará el capellán de la Residencia don Pablo Caseón, asistiendo el Presidente del I. N. P. don Salvador de Sandóval; Director del I. N. P. don Manuel Sabugo; médico director de la Residencia don Alfredo Zoreda Landeta, médicos residentes don Javier León y don José Herrero, comunidad de religiosas del centro, practicantes y enfermeras del mismo, y enfermos que sus dolencias se lo permitan.

Al final de la misa se dará la comunión.

El día de Reyes, se organizará una comitiva, con los Reyes Magos que recorrerán el centro, repartiendo juguetes a los niños residentes. Se repartirán comidas extraordinarias en estas fechas.

Por otra parte, la Residencia del Seguro de Enfermedad ha querido honrar estas fechas al exterior, y, a tal efecto, ha montado sobre el edificio una monumental Estrella de Navidad, realizada con tubos blancos de neón y estela iluminada, que ofrece un hermoso aspecto en la noche.

El Arbol de Navidad, con el Nacimiento, plantado a la entrada del edificio y adornado con luces, compone este conjunto navideño, como otra bella estampa pascual que tanto invita a la esperanza.

La Residencia «Lorenzo Ramírez» viene cumpliendo magníficamente con su labor médico-quirúrgica. Alrededor de unos 3.280 enfermos desfilan cada año por la misma, siendo la estancia media habitual de unos ochenta y cinco enfermos diarios, quienes reciben todas las atenciones médico-quirúrgicas necesarias, a través de los distintos especialistas, servicios y modernísimas instalaciones del centro.

De esta eficaz forma, la Residencia del Seguro de Enfermedad va cumpliendo satisfactoriamente con su importante cometido, del que vienen siendo beneficiarios cientos y cientos de palentinos de la capital y de la provincia, que hallaron en este centro clínico modelo alivio para sus males.

Sea elegante comprando en un buen Comercio, canadienses, gabardinas, prendas de invierno
CASA MARTIN
Mayor 86 — Teléfono 7296
PALENCIA

LETRAS DE LUTO

Cristianamente ha fallecido en Villanueva del Río, doña Julia Villagraz Carrancio, a los 71 años de edad.

Adornaban a la finada excelentes virtudes personales, por las que mereció generales respetos y aprecios.

Expresamos nuestro pésame a sus desconsolados hijos Domingo Martínez Villagrá; hija política, nietos y demás familia.

—Se cumple el tercer aniversario del fallecimiento de doña Juanita Santa Olalla Uranga, cuyo recuerdo permanece en la memoria de los que supieron de su natural sencillo y bondadoso.

En esta triste fecha renovamos nuestra condolencia a su apenado esposo don Aurelio Sáinz de Aja; hijas María del Carmen y Josefina; hijos políticos, hermanas doña Polonia y doña Isabel; hermanos políticos, nietos, sobrinos, primos y otros parientes.

¡POR UNA CERILLA... CINCO MIL PESETAS!

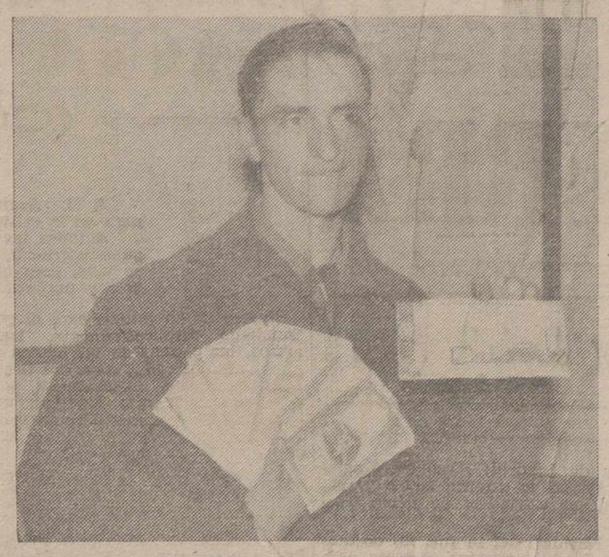

Don Elías Martín Palomo, con domicilio en Menorca, 23, PALENCIA, muestra las 5.000 pts. obtenidas en Noviembre, gracias a los grandes premios mensuales que ofrece FOSFORERA ESPAÑOLA, S. A., en su Campaña

Cerilla - Bengala

Se aprueba la construcción en Palencia de la nueva Escuela de Maestría Industrial

El importe total de la misma se eleva a 17.442.353 pesetas

El Director General de Enseñanza Laboral, don Vicente Aleixandre, traslada al director de la Escuela de Maestría Industrial de Palencia don Domingo Salvador, una comunicación del Excmo. señor Ministro de Educación Nacional, en la que dice lo siguiente:

"Visto el proyecto de obras redactado por el arquitecto don Francisco Navarro Roncal, para la construcción de un edificio destinado a Escuela de Maestría Industrial de Palencia, la fiscalización favorable de la Intervención General de la Administración del Estado y el dictamen de la Asesoría Jurídica del Departamento, este Ministerio, de conformidad con los mismos, ha resuelto aprobar el proyecto de referencia y los pliegos de condiciones anejos al mismo, cuyo importe total es de 17.442.353,33 pesetas, de las que corresponden 16.956.792,36 pesetas al presupuesto de contrata; 139.870,87 pesetas a honorarios de arquitecto por redacción de proyecto e igual suma a los honorarios de dicho facultativo por dirección de obra y pesetas 125.833,79 a honorarios de aparejador.

La obra en cuestión que se llevará a término de conformidad con el programa de inversiones del Plan de Desarrollo Económico y Social, se satisfará con cargo a los créditos adscritos al efecto en el Presupuesto de la Junta Central de Formación Profesional Industrial".

Con esta comunicación la gran Escuela de Maestría Industrial que se prevee para Palencia es ya un hecho, y, en breve, la ciudad podrá contar con este nuevo y moderno establecimiento docente de formación profesional.

SUCESOS LOCALES

BICICLETA. — Celestino García Maestro, domiciliado en el grupo Francisco Franco 205-10, ha denunciado la desaparición de una bicicleta de su propiedad, marca «B. H.», valorada en 1.500 pesetas.

HERIDO. — Al caer, cuando descendía por las escalerillas del paso bajo la vía en la Estación del Norte, sufrió lesiones leves Pedro Arenillas López, domiciliado en el número 9 de la calle de Zamora. Fue atendido en la Casa de Socorro.

Dietario

Jueves 24 de Diciembre de 1964

Vigilia de Navidad

SANTORAL. — Santos: Gregorio, presbítero; Luciano, Metrobio, Pablo, Cenobio, Teótimo, Druso, Eutimio, mártires; Delfín, obispos;Ársila, Irmina, vírgenes. (Misa: De la Vigilia. Color: Morado).

Sale el sol a las 7'36 horas y se pone a las 16'53 horas. Sale la luna a las 23'17 horas y se pone a las 11'55 horas. Cuarto menguante el 25.

REFRAN: El que nace en Navidad es tonto de calidad.

EL TIEMPO EN PALENCIA

Barómetro: A las 18 de ayer, 693'1. A las 8 de hoy, 693'9. — Temperaturas: Máxima de ayer, 9'0. Mínima de hoy, 3'0. — Dirección del viento: A las 18 de ayer, SE. A las 8 de hoy, E. — Lluvia, 0'2. Humedad relativa media, 79 por 100.

PLUMAS ESTILOGRAFICAS DE LAS MEJORES MARCAS, EN I. G. DIARIO-DIA

EFEMERIDES. — 1294: Elección de Bonifacio VIII. — 1524: Muere Vasco de Gama. — 1726: Fundación de Montevideo. — 1796: Nace «Fernán Caballero». — 1836: Batalla de Luchana.

BOLSA Y FINANZAS

Cotizaciones de los mercados de valores e impresiones de la jornada facilitadas por el BANCO DE BILBAO y la AGENCIA CIFRA correspondiente al día 23 de diciembre de 1964

BOLSA DE MADRID

Madrid, 23. — Poco negocio en la sesión final de semana, ante el anuncio de cinco días inhábiles; el ambiente fue menos activo y las diferencias poco dignas de reseñar; en Eléctricas poca actividad. De un total de 101 valores contratados en renta variable, 26 suben, 33 bajan y 42 no varían.

El índice se fijó en 103,47 en alza de 0,01 por ciento.

No habrá sesión hasta el próximo martes.—Cifra.

BANCOS: Central, 1.124.—Banesto, 1.280.—Hispano, 943.—Popular, 798.—Mercantil, 384.

ELECTRICAS: H. Española, 351.—Nansa, 131.—Sevillana, 218,5. — Madrileña, 242.—FECSA, 278.—Fenosa, 270.—Leonesa, 173. — Chorro, 180. — Moncabril, 129.

SIDEROMETALURGICAS: Auxiliar FF. CC., 112.—Material y Construcciones, 89.—Santa Bárbara, 60.—Altos Hornos, 97,25.—S. Ana, 117,5.

MINERAS: Duro Felguera, 66. — Rif, 195.—Ponferrada, 485.

QUIMICAS: Industrias Aragonesas, 150.—Explosivos, 175.—Petróleos, 512.—Hidro-Nitro, 112.

CONS. E INMOBILIARIAS: Dragados y Construcciones, 373.—Urbanizadora Metropolitana, 1.030. — Inmobiliaria Metropolitana, 205.—Urbis, 91.—Encinar de los Reyes, 82.

ALIMENTACION: Ebro, 454. — El Aguila, 544.—G. Azucarera, 130.

TEXTILES: Fefasa, 113.

VARIAS: Campsa, 199.—Construcción Naval, preferentes, 81.—Telefónicas, 156.—Metro Madrid, 183.

DERECHOS: Telefónica, 30.—Azucarera, 41,75.—Fecsa, grandes, 790.—Idem, pequeños, 160. — Valderrivas, 705.

BOLSA DE BILBAO

Bilbao, 23.—Con una sesión de regular negocio y consistencia, se ha desarrollado la última sesión de la semana bursátil en Bilbao, pues mañana se ha declarado inhábil.

A destacar, la firmeza eléctrica y el gran número de transacciones en cupones Iberduero, constantemente solicitados. Cierre bien dispuesto.—Cifra.

BANCOS: Banco de Bilbao 950.—Banco de Vizcaya, 1.005.

NAVEGACION: Naviera Aznar, 77.—Naviera Bilbaína, 90. — N. Vascongada, 96.

QUIMICAS: Papelera Española, 218.—Unquinesa, 134.—Nicas, 93.

VARIAS: Sierra M. C., 162.—Cementos Lemona, 470.—B. Bilbaínas, 492,5.—C. Norte, 187,5.

SIDEROMETALURGICAS: Altos Hornos, 96,5.—P. Wilcox, 137.—Basconia, 171.—Euskalduna, 114.—Santa Bárbara, 61.

ELECTRICAS: Iberduero, ordinarias, 531.—Viesgo, 225.—R. Zaragoza, 175.—Hidrola, 348.

DERECHOS: P. de Bilbao, 840. — Iberduero, 133, 5.

BOLSA DE BARCELONA

Barcelona, 23.—La segunda y última sesión bursátil de la semana, ya que por disposición superior no hay Bolsa mañana, ha sido de más firmeza que días pasados aunque el volumen de operaciones no ha tenido la cuantía de pasadas sesiones.

En los valores locales se repitieron cambios y otros lo hicieron con pequeños aumentos. Alternativas en los demás valores en general, aunque predominando los signos positivos en los cambios. En cupones, también hubo algo más de firmeza y negocio.

En fondos públicos decayó algo el entusiasmo pasado y en obligaciones industriales, el poco negocio acostumbrado.—Cifra.

Petróleos, 510.—Explosivos, 171. — Cros, 278. — La Maquinista, 81. — A. Earna, 261.—M. Ibérica, 428. — C. Metálicos, 405.—T. Filipinas, 425 —Sansón, 210.—Asland, 340.—Industrias Agrícolas, 405.—C. de Gas, 215.

BANCO DE BILBAO
Banca. — Operaciones de Bolsa. — Pago de negociables de trigo
Mayor Pral., 79. — PALENCIA

BANCO DE SANTANDER
Fundado en 1857
Caja de Ahorros
Banca - Cambio - Bolsa
Mayor Pral., 21 PALENCIA

BANCO CASTELLANO
Fundado en 1900
Toda clase de operaciones de Banca - Pagos S. N. Trigo
Don Sancho, 3 Telfs. 2086 y 2739

Administración de Loterías N.º 1

REPARTE HOY EL QUINTO PREMIO: 2.000.000 de pesetas en el N.º 20.220

TIENE A LA VENTA EL GORDO DEL «NIÑO» SERIES COMPLETAS

RESERVAS ENVIOS: *Vda. de ARROYO*

Kiosko Patio Castaño Teléfono 1713

"Aurora"
Compañía Anónima de Seguros. — Domicilio social, BILBAO
INCENDIOS, VIDA, ACCIDENTES, TRANSPORTES
Subdirector en PALENCIA, Carmelo Andrés García-Cuenca
C/. Cura, 2, 1.º, (esquina Plaza San Lázaro). Telf. 3727. Apartado 130
Inspector: Nicolás Benito de Rodrigo
SUBDIRECCIONES Y AGENCIAS en todas las capitales

anuncios por palabras

Alquileres

ALQUILO local 345 m2. Plaza San Lázaro, 4, esquina. Curieses.

ARRIENDO local, propio para comercio o bar. Razón, Calle Ramírez, número 3, cuarto, izquierda.
ALQUILO piso céntrico amplio, a propósito para ejercer una profesión. Abogacía, Medicina, etc. Teléfono 2075.

Automóviles

ALQUILER sin chofer Seat 600-D, Seat lujo 1.500. Últimos modelos. Autos Espino. Avenida Cuba, 2. Teléfonos 1764-3631.
AGENCIA España. Academia conductores, enseña mejor, aprueba antes. Don Sancho, 16. Teléfono 2258.
AUTO-Escuela Carmelo. Junto al Banco Santander.
VENDO Seat 600 D. nuevo, extras seis mil kilómetros recorridos. Teléfono 1789.
VENDO RENAUL 4-L, suavizado, último modelo, ver Garage SIEIRAS.
VENDO Seat 600 descapotable, un año uso. Teléfono 4202. Sr. Tornero.
VENDO Unimog en perfecto estado, con su cabestrante. Dirigirse, Avenida Cid Campeador, 74 (Taller). Burgos.
VENDO coche Euit con motor Barreiros o cambio por otro más pequeño y furgoneta 2 HP Hispania. Talleres Luis y Ruipérez. Manuel Rivera, núm. 5.

Compras

COMPRO cebada y avena. Leandro Sánchez. Avda. Valladolid, 20. Palencia.
COMPRAMOS papel, chatarra, metales, trapos, cubiertas y baterías. Doctor Cajal, núm. 3. Teléfono 3805.
COMPRO máquina timbre hacer mosaicos. Paseo Nuestra Señora de los Angeles, 10. Teléfono 3552.
AGRICULTORES: Cebada "Aurora", ciclo corto, pago en septiembre, contratar antes del día 10 del próximo enero. Oficinas Benigno Martín. Manuel Rivera, núm. 5. Teléfono 2718. Palencia.
MAIZ mazorca, compro con muestra y pago por grados de humedad a buen precio. Ofertas a Benigno Martín, en Manuel Rivera, número 5. Palencia.
OBEADAS, compro de cualquier variedad, rogando ofertas en Manuel Rivera, núm. 5. Benigno Martín. Almacén de cereales. Palencia.

Fincas

VENDO vivienda, 46 m2. (subvencionada). Manuel Rivera, 4. Curieses. Plaza de San Lázaro, 4, primero.

VENDO casa ladrillo, esquina dos calles, seis huecos, W. C., gran corral, nueva construcción, sin terminar, 50.000 pesetas. Razón, Ramírez, 3, cuarto, izquierda.
SE VENDE una finca de dos hectáreas con 125 árboles frutales, riego por acequia, más dos pozos con sus casetas y línea eléctrica, lindando con carretera. Germán Millán. Nogales de Pisuerga.

COMPRO cebada, avena, piensos duros y esparceta. Eustaquio Payo. Villasirga.

Ganados y aves

COOPERATIVA vende par mulas, 4 dedos, 10 años. Villasarracino.
VENDO 20 ovejas emparejadas. Mariano Casas. Villamoronta.
VENDO 70 ovejas parriendo. Arenillas de San Pelayo. Avencio González.
POLLITAS Hy-Line, varias edades. Garantizada, vendo. Félix González. Frómista.
SE VENDEN ovejas recién paridas y abocadas a parir. Dehesa de Villafruela.
VENDO 24 cerdos destete. Tejero, Villasarracino.
VENDO 30 ovejas paridas, lechazos de saca o cambio por otros de sacrificio. Lucas Infante. Paredes de Nava.
SE VENDE par mulas media edad, 5 dedos. Villaconancio. Pedro.
VENDO par de mulas 7 años, toda prueba y 30 ovejas parriendo, una novilla pinta primer parto, abocada a parir. Calzada de los Molinos. Santiago Fraile.
VENDO 18 terneros ratines, 6 meses. Jenaro. Fuentes de Valdepero.
VENDO dos cerdos 8 y 12 arrobas. Villanueva del Rebollar. Julio Pastor.
SE VENDEN 11 ovejas. Antimo Díez. Valdespina.
VENDO 70 borras abocadas a parir. Mariano Infante Retuerto. Paredes de Nava.
CANARIOS muy bonitos y buenos cantores. Mayor, 6, segundo.
VENDO vaca ratina, 13 litros. Julián. Villalafuente.
VENDO 8 cerdos 90 a 120 kilos vivo, 50 borras, una mula. Bárcena de Campos. Angel.
VENDO 3 cerdos de 8 y 9 arrobas y un Brabant casi nuevo. Constancio González. San Mamés de Campos.
VENDO 75 ovejas y cuatro vacunos, en Villanuño de Valdavia. Isaías Valderrábano.
VENDO 3 novillos de 400 kilos, sin palas. Higinio. Villasirga.
VENDO 20 ovejas con lechazos. Piña de Campos. Cipriano García.

Maquinaria y Reparaciones

RIEGO por aspersión. Equipos para ser movidos por tractor o con motor. Motores a gas-oil y eléctricos. Grupos para uso doméstico. Bombas, mangueras, accesorios. Cultivadores de muelles flexibles. Almacenes maquinaria Ortega y Ortiz de Zárate.
NEUMATICOS, correas de ventilador, correas trapezoidales. Navamuel. Casado del Alisal, E. Teléfono 1937.
SEMBRADORAS, abonadoras, arados, cultivadores, gradas, rastras, rodillos, husillos, desgranadoras maíz, bombas, motobombas, motores, mangueras, correas, cojinetes, vertederas Triplex, recambios. Almacenes Pinacho
VENDO máquina beldar, motor Rex, todo medio uso. Tratar, Dámaso. Báscones de Ojeda.

Pérdidas

PERDIDA broche día 19. Calle Martínez Azcoitia. Se gratificará. Teléfono 1998.
PERDIDA perro caza "Puente", manchas rojas, atiende por "Toni". Razón, Panaderas, 1, segundo.

Trabajo

ENCARGADO para almacén en horas, de 9 a 11 mañana y 8 a 10 tarde. Informes, Oficina Colocación Obrera.
NECESITO tractorista. Hijos de Vitaliano Sánchez. Capillas.
SE NECESITA asistenta. Mancornador, 8, primero, derecha.
SE NECESITAN chicos colocar vidrio. Cristal Palencia. Teniente Velasco, 11.

Traspasos

TRASPASO amplios locales, bodegas, céntrico, barato. Pallarés. San Bernardo.
TRASPASO cantina por no poderla atender. Rizarzuela, 1.

Varios

VISITE el Trust del Mueble, paraninfo de elegancia mobiliar. Muro, 2 (detrás del Gobierno Civil). Palencia
VENDO carro y burro. Camino los Hoyos. Vicente Rozas.

Vehículos

SE VENDE tractor Lanz, 38 caballos, seminuevo, con aperos. Germán Millán. Nogales de Pisuerga.
VENDO carro par dos campañas, elegir entre dos, 5.000 pesetas. Santiago Rodríguez. Villaherreros.

Ventas

CEMENTOS calidad y precios. "Jala", S. A. Teléfonos 2062, 3458, 1519.

PUERTAS, ventanas, precios económicos. Hernando. R. Argentina, 7.
TRIPAS, vendo, precios bajísimos; todas clases, por traslado. Estrada, 7.
COLMENAS movilistas inmejorables, vendo. Abilio Blanco. Monzón.
VENDO alfalfa y semilla de alfalfa. Hijos de Vitaliano. Capillas.
CARNE novillo para matanzas, precios año pasado. Carnicería Alfonso Teniente Velasco, 18 (junto a la obra).
TRIPAS frescas, saladas, extraordinarias, una peseta metro, precios especiales revendedores. Santiago González. Paseo Angeles.
VENTA de puertas, ventanas y madera de derribo en General Mola, 82 (obra).
SE VENDEN 70.000 kilos cebada cervecera para siembra. Cooperativa Nuestra Señora La Antigua. Fuentes
PUERTAS, ventanas, teja y madera de derribo, vendo. Valverde, 3.
VENDEMOS ejes completos de coches para carros y remolque. Doctor Cajal, núm. 3 Teléfono 3805.
VENDO alfalfa empacada, aproximadamente 10.000 kilos. Serapio Aguado. Boadilla del Camino.
VENDESE partida chopos maderables. Informes, Vda. de Moreno. Modesto Lafuente, 3, ó en Manquillos. Jerónimo Porro.
SE VENDE arena de inmejorable calidad para obras en Baltanás. Finca Villa Carmen. Saúl Fombellida.

JUGUETES PARA REYES. LOS MAS MODERNOS Y ORIGINALES, EN I. G. DIARIO-DIA

ESCENARIOS Y PANTALLAS

Reposición de "Los árboles mueren de pie", en el Teatro Principal

Por la Compañía deÁrsila Criado-Juan Beringola

Por segunda vez, en el presente año, y con la misma obra de Alejandro Casona "Los árboles mueren de pie", actuó el martes, en el Teatro Principal, la compañía de comedias encabezada porÁrsila Criado y Juan Beringola.

Ya dijimos, a raíz de su presentación en Palencia, la propiedad con que esta compañía presenta esta bella obra de Casona, de cuyo personaje central, el de "La abuela",Ársila Criado hace una verdadera creación.

Nuevamente, en esta reposición de anoche, esta eminente actriz volvió a dar todo un curso de buen actuar, viviendo con la emoción y naturalidad del caso, las incidencias de este recio personaje de Casona, centro y clave de la comedia.

Juan Beringola, en su papel de "Abuelo", estuvo a la altura, asimismo, de sus méritos interpretativos.

Y el resto de los actuantes, entre ellos la pareja de jóvenes artistas Beatriz Kendall y Antonio Alcázar, se mostraron acertados, volviendo a lograr, sus intérpretes, un señalado éxito.

GUIA MEDICA

Dr. Angel Casas
MEDICINA INTERNA
Mayor, 8
Consulta de 10'30 a 12'30

Dr. J. A. LEDO POZUETA
Trastornos Circulatorios Periféricos
Cirugía Vascular
Núñez de Arce, 4. Telf. 2-25-48
VALLADOLID

SANTIAGO MORO
MEDICO - PUERICULTOR
Ex Interno de la Casa Salud Valdecilla
ESPECIALISTA EN NIÑOS
RAYOS X
Consulta de 12 a 2 y de 5 a 7
Mayor Pral., 116, 2.º. Telf. 1451

José M.ª Martín Barbán
Medicina y Cirugía del aparato digestivo
Consulta, de diez a una
Becerro de Bengoa, 24. — Telf. 2041

JOSE L. DE GUZMAN
SUSPENDE LA CONSULTA HASTA EL 2 DE ENERO

Carlos Illera Paisán
CONSULTA EN BERRUGUETE, NUMERO 8 PRIMERO, DERECHA

Miguel Casado González
ENFERMEDADES Y CIRUGIA DE LOS OJOS
EX-INTERNO DE LA CASA SALUD VALDECILLA
Consulta de 12-2 y de 4-6
Avenida República Argentina, 6, 2º

RAFAEL M. ALMEIDA
Médico-Jefe del Hospital Provincial por oposición.—RAYOS X
Horas de consulta: de 11 a 1
Mayor Pral., 178, 2.º, Izda. Telf. 1563

S. PAJARES GARCIA
Puericultor del Estado en Madrid
Galileo, 3, 4.º Telef: 2236945
Consulta en Palencia SABADOS (a las once). Jardinillos, número 2

A. PALOMO TURZO
ESPECIALISTA EN NIÑOS
RAYOS X
Edificio Banco Español de Crédito
C/ D. SANCHO

J. DURANTEZ CAMINERO
MEDICO OCULISTA
del Servicio de Oftalmología del Hospital Provincial de Madrid
Consulta en D. Sancho, 10 (Edificio Banco Español de Crédito). Teléfono, 2183

PROF. DR. CESAR FERNANDEZ-RUIZ
CIRUGIA DE LA MUJER. — PARTOS
Profesor de Ginecología de la Facultad de Medicina
Jefe de la Maternidad — Maternólogo del Estado
CONSULTA DIARIA: de 1 a 3. Mayor Principal, 33. Teléfono, 1533.— Operaciones y urgencias: Sanatorio de la Cruz Roja. Teniente Velasco, 9. Teléfono 3898. Palencia

DR. ABILIO BURGOS DE PABLO
Director del Dispensario Antituberculoso y para enfermedades de CORAZON y PULMON
Calle del Muro núm. 2-2.º. Teléfono: 4535

DOCTOR CALLEJA
REANUDO SU CONSULTA DESDE EL PRIMERO DE DICIEMBRE

CESAR ROJO DEL NOZAL
Jefe de los Servicios de Puericultura del Estado por oposición
—0—
Especialista de niños de la Casa-Cuna y Hospital Provincial
—0—
Consulta: Teniente Velasco, 28, 3.º Teléfono 3420
Domicilio: José Antonio, 18, 3.º PALENCIA

DR. ERADIO ALONSO DEL CAMPO
APARATO DIGESTIVO RAYOS X MEDICINA Y CIRUGIA
Médico A. por oposición de la Escuela Médico-Quirúrgica de Patología Digestiva del Hospital de la Santa Cruz y San Pablo, de Barcelona
Consulta de 11 a 2
Mayor, 54.—Patio Castaño. Teíno. 4577 y 2471

M.C.D.2022

REPORTAJES "DIARIO-DIA"

NAVIDADES EN GUERRA

CTPITULO 1

1914: LA GRAN GUERRA CUMPLE CINCO MESES.

FRACASAN LOS ESFUERZOS DEL PAPA BENEDICTO XV PARA CONSEGUIR UNA TREGUA.

A LOS ALEMANES LES HACIA GRACIA LA OBSESION INGLESA POR EL ESPIONAJE.

EN SUS RESUMENES DE OPERACIONES NO MENCIONABAN LA BATALLA DEL MARNE.

Por José H. POLO

Navidad de 1914. No es posible decir año de gracia Del 24 al 31 de diciembre, se cumple la semana número 22 de la guerra. Los campos de Europa no iluminados por los resplandores de la batalla permanecen sombríos. Los hombres también, aunque sus organizaciones de propaganda derramen ánimos que no sienten.

SIN NOVEDAD EN EL FRENTE

Parece que la lucha, aunque continúa en todos los frentes, fracasados los esfuerzos del Papa Benedicto XV por conseguir una tregua, pierde las características de movimiento que llevaron a los alemanes a invadir y ocupar Bélgica. De Flandes a l'Argonne, no hay sucesos importantes. En Bélgica, la calma parece casi completa, sobre todo después de la larga y sangrienta batalla del río Yser y de Ypres; cerca de esa ciudad, se registra cañoneo; se combate sobre las dunas de la costa. La niebla dificulta las operaciones en la región de Artois. En las cercanías de Reims, en los pinares, se producen varios encuentros y la ciudad sigue soportando una lluvia de granadas. Los dirigibles alemanes han arrojado bombas sobre Kancy, aprovechando la oscuridad de la noche.

En Polonia, alemanes y rusos combaten encarnizadamente. Es el lugar de mayor actividad, aunque de resultados poco decisivos.

Los combatientes ingleses del cuerpo expedicionario reciben una tarjeta de felicitación de Navidad con una fotografía de los reyes y una leyenda: «Dios os proteja y os devuelva sanos y salvos», con el buen gusto de no mencionar la suerte de las armas; los heridos reciben otra: «Os desea el país pronto restablecimiento».

AIRE Y MAR

En las bocas del Elba, se desarrolla un combate naval y aéreo. El Almirantazgo británico ha querido responder al bombardeo de los puertos de Yorkshire. Una escuadrilla de cruceros, contratorpederos y submarinos atacaron a los buques alemanes fondeados en la embocadura del Elba, ante Cuxhaveen, antepuerto de Hamburgo Siete hidroaviones que iban a bordo, al llegar a la altura de Heligoland, emprendieron el vuelo, rumbo al objetivo.

Los alemanes vigilaban. Dos zeppelines y cuatro aeroplanos —así de numerosas eran entonces las escuadras aéreas— se dirigieron al encuentro de los hidros y una flotilla de submarinos salió en busca de la flota de superficie inglesa. Sin embargo, el blanco que ofrecían los dirigibles era grande, resultaban en exceso vulnerables al fuego de los aparatos ingleses y se dieron a la fuga y, tras ellos, los cuatro aeroplanos. Tampoco los submarinos fueron capaces de acercarse lo suficiente a los buques y no pudieron torpedearlos. Resumen: fueron bombardeados con éxito los barcos de guerra anclados y las fábricas y nudos importantes de tierra. Volvieron seis de los hidroaviones. El séptimo, el del comandante Newlett, desapareció.

Fue un golpe para los alemanes, que creían que sus costas eran invulnerables y los dirigibles capaces de todas las proezas.

GUERRA Y PROPAGANDA

Van cinco meses de guerra. Se recuerda que, en la guerra de 1870, el mismo tiempo había bastado a los alemanes para llegar en su avance hasta Versalles, tener allí su cuartel general, a las puertas de París y proclamar rey de Francia al emperador Guillermo I... En cambio, en esta contienda «que amenaza con arrasar toda Europa», según la Prensa del momento, todas «sus famosas conquistas quedan reducidas a la ocupación de Bélgica».

No importaba la marcha de la lucha. Había otro combate que no cesaba: el de la propaganda. Alemania enviaba a los países neutrales —al menos, así lo hizo con España— unos folletos hablando de sus grandezas y del heroísmo de sus soldados. En uno de ellos, llamado «Efemérides de las noticias oficiales alemanas de la guerra mundial», ¡no se mencionaba la batalla del Marne! Sí, en cambio estaba lleno de fantásticas victorias y absurdas cifras de prisioneros tomados al enemigo

Un dato curioso, comentado con ironía en muchos sectores de la Prensa mundial, es que el Kaiser, en sus proclamas, no invoca ya con tanta frecuencia como antes a la Divinidad. ¿Será acaso porque Alemania se ha aliado con los turcos?

Por el contrario, tenían gracia las caricaturas de la Prensa alemana sobre la obsesión inglesa del espionaje, reproducidas por periódicos de la propia Inglaterra. Tres viñetas llenas de intención y bien dibujadas ofrecían la historia del perro espía. Bajo cada uno de los grabados, se leían las siguientes aleluyas: «Ese perro alemán, audaz y bravo, —avisa a un Zeppelin, moviendo el rabo»; «Lo detiene por fin la Policía — y ruge el pueblo inglés: ¡muera el espía!». Y, por último, bajo la escena del fusilamiento del perro: «Cumplida la terrible ejecución — respira satisfecha la nación».

El Papa Benedicto XV. Todos sus esfuerzos hechos en las Navidades de 1914 para contener la primera Gran Guerra tropezaron con el orgullo de los contendientes.—(Foto Fiel).

FROFECIA Y TRISTEZA

Para celebrar, sin duda, la Navidad, el almirante Von Nimitz declaró a un periodista norteamericano —Estados Unidos escondían aún su falta de preparación para la guerra tras el eufemismo de la «no beligerancia»— que la escuadra alemana no se hallaba en condiciones de presentar combate. «Por ello, Alemania se propone aniquilar a Inglaterra persiguiendo a los buques mercantes ingleses con submarinos».

La declaración no fue tomada demasiado en serio por todos. El «New York Tribune», por ejemplo, afirmaba que la opinión «se ríe de las fantásticas suposiciones de Von Tirpitz y le acusa de haber robado la idea a un conocido novelista». Se demuestra aquí que las posibilidades de insensatez de la opinión son ilimitadas.

Por desgracia estos comentarios y estas caricaturas no ocultaban la tragedia que, en los campos europeos, se estaba desarrollando. Los niños franceses, de diez en diez céntimos, llegaron a reunir 400.000 francos para enviar regalos a los combatientes. El poeta Jean Aicard compuso un soneto, para acompañar a los presentes, uno de cuyos cuartetos libremente traducido, decía así:

«Nosotros, los niños; unos en el [hogar materno,
otros en la escuela, donde estamos or- [gullosos de aprender.
Somos nosotros los que os ofrecemos [el regalo ritual,
hermanos, padres, que os batís, para [defendernos»...

El poeta concluía gritando, con un optimismo muy francés:

«¡Es preciso vencer! El mundo tiene necesidad de Francia»...

El mundo, entonces como siempre, tenía necesidad de muchas cosas y, fundamentalmente, de una: paz.

EN ESPAÑA

La actualidad internacional fue glosada por Mefisto, aquel popular periodista, en una de sus acostumbradas coplas. He aquí la primera de las estrofas, ya que nos hemos apartado algo de la prosa:

Siguió el soldado francés
defendiendo la trinchera;
el alemán siguió firme,
mostró su bravura al belga.
Hubo fuego y hubo sangre
en aras de la bandera;
de fijo allí no cantaron
«Esta noche es Nochebuena».

La península —donde sí se cantó el estribillo y se comió turrón y sonaron los villancicos— se vio azotada por fuertes fríos. Hubo temporales de nieve que, en Miranda, llegó a tener un espesor de medio metro.

Eduardo Dato, presidente del Consejo de Ministros, prometió que, para primeros de enero, se resolvería la crisis parcial y serían provistas las carteras de Gracia y Justicia e Instrucción.

En la Nochebuena, en la Plaza de la Cebada de Madrid, pereció un hombre de inanición y de frío. En Córdoba, el día de Navidad, Manuel Castillejos celebró la fiesta a su modo: después de matar de una cuchillada a su mujer, asesinó también a cuchilladas a tres transeúntes que pretendieron impedirlo y, en plena euforia, hirió a otras 17 personas, hasta que pudo ser reducido. No se dijo si a pedazos.

Menos mal que el domingo 27, en Aranjuez, el rey asistió a una cacería de faisanes, y en el paseo de Recoletos madrileño se inauguró una estatua en memoria de un gran escritor de Madrid: Mesonero Romanos. Asistió la infanta Isabel y fueron leídas cuartillas de Pérez Galdós.

La Navidad del 14 fue, no obstante, Navidad de tristeza. Y como, además, aquellos tiempos, no se conocía la benemérita costumbre de las pagas extraordinarias, Mefisto tenía razón al decir:

«Estamos hoy a treinta;
Mañana a treinta y uno;
y estamos ¡cómo estamos
aquellos que cobramos
del mes actual, el uno!».

Contemplada ahora, a distancia, aquella Navidad, resulta confortador poder dar un mentís a don Jorge Manrique. Por lo menos aquel tiempo, ya pasado, no fue mejor. Aunque los señoríos de entonces fueran a dar en la mar. Ese acabar y ese consumir es de las cosas que no tienen remedio.

MAÑANA: Y CAPITULO II:

(Es un reportaje especial para Agencia FIEL. --- Prohibida la reproducción).

SHUNAY, CUANDO DIOS NACIA POR LA TARDE

(Cuento navideño)

Por ANTONIO ALAMO SALAZAR

A M.ª Asunción Alamo Salazar, mi hermana, misionera en la selva amazónica del Perú.

A todos los misioneros españoles, que ponen en juego su sacrificio, su entrega, incluso —como en el Congo— su vida, para que Dios nazca a cualquier hora en hombres y mujeres de cualquier color.

Shunay se ha puesto cara al cielo. Tumbado displicentemente, boca arriba, las palmas de las manos por almohada, los codos como dos flechas para dispararse oblicuamente, y los ojos profundamente abiertos, anda —sin mirar— mirando a las alturas.

¡Cómo le gustan a Shunay estos atardeceres lánguidos, suaves, casi místicos, en la orilla del Takuoka (el «río de las aguas verdes»), bajo el intenso cielo en la estación de las noches largas...!

Sus padres le habían puesto el nombre de Shunay («viento del amanecer») cuando tenía poco más de dos años, porque era inquieto como el «shunay», aire recio que suele soplar al alba, dando fuertes manotazos en los palmares del Tabonkó; porque era limpio y brioso como el «shunay»; sano y transparente como el «shunay»...

Shunay se hizo muchacho fuerte; moreno como la sombra clara de la cercana jungla. Y fue joven; eran proverbiales su valentía y su decisión.

* * *

Shunay tenía una hermana.

Era del color del bronce; con los ojos muy grandes y de mirada dulce; con los labios abultados y los pómulos relucientes; con el pelo tan negro como la noche y los dientes tan blancos como la luna.

...Se llamaba Rahsia.

Rahsia tenía entonces catorce años. Había nacido cuando Shunay andaba por los cinco.

No se encontraban otros hermanos en Tabonkó que se quisieran tan entrañablemente como Rahsia y Shunay. Rahsia decía que su hermano era el mejor cazador de Tabonkó; Shunay afirmaba que nadie, como Rahsia, era bella igual que la rosa y buena como el agua clara.

Shunay, inquieto y brioso, gustaba sin embargo de los atardeceres lánguidos a la orilla del Takuoka; tal vez era como un sedante para su constante aleteo; como un contrapeso de su natural movilidad.

* * *

Rahsia y Shunay andaban identificados, fundidos en ese grande y limpio afecto en que pueden confundirse padres y hermanos.

Mas entre Rahsia y Shunay había media docena de años que se había levantado un impalpable, pero ancho, tabique; no les separaba; no les hacía quererse menos.

Les tenía, sin embargo, sumidos en un silencioso mar de recelos.

Eran las hermanas (las «madresitas») de la «casa de barro». Unas mujeres vestidas de blanco de la cabeza a los pies. Hacía unos seis años que las misioneras se habían establecido en Tabonkó.

Ellas hablaban de un Dios que amaba y perdonaba; de un Dios que nació pobre, vivió pobre y murió pobre; de un Dios que nacía cada año en la estación de las noches largas.

Esto no le entraba en la cabeza a Shunay.

En el poblado se vestía ya pantalón y falda; los vientos del progreso habían entrado a su manera. Pero las cosas del misterio seguían teniendo vigencia en Tabonkó, de acuerdo con la vieja mentalidad tribal.

Shunay tenía fe y confianza en el hechicero del poblado. Rahsia, no; Rahsia, espíritu más abierto y receptor de emociones y vivencias suaves y candentes, pronto hizo amistad con las misioneras.

Pero Rahsia había ido demorando su bautizo; la mirada silente y profunda de su hermano Shunay era el freno para el más ferviente deseo de Rahsia.

* * *

Es ahora la estación de las noches largas. En Tabonkó no hace frío.

En Tabonkó jamás hace frío. Pero los palmares no andan frondosos y la jungla es más triste.

Shunay no sabe qué día es. En Tabonkó nunca se sabe en qué día se vive. Rahsia, por la mañana le ha dicho a Shunay que en la «pizarra del tiempo» de las «madresitas de la casa de barro» se dice que es día grande: 24 de diciembre; y que en ese día nació Dios por la noche.

Shunay no ha hecho caso; no lo entiende; son mentiras.

...Y al atardecer Shunay se ha ido a la orilla del Takuoka.

Se ha tumbado boca arriba; cara al cielo.

Shunay anda esta tarde un tanto preocupado; pero parece más displicente que nunca, al llegar estas horas.

—¿En qué pensará Shunay...?

Y la brisa amable lleva hasta las orillas del Takuoka unas voces infantiles y adolescentes; una especie de cascabeleo para un aire fácil y pegadizo, sencillo y atrayente, inofensivo y cordial...:

¡Ay que la noche florese,
porque ha nasido el Señó!
mientras la Virgen le mese
por la tierra se estremese
un soplo eterno de amó.

* * *

En la «casa de barro», las mujeres del blanco y largo vestir andan ensayando villancicos con la pequeña prole que acude a la Misión.

Shunay sigue tumbado cara al cielo; Shunay no entiende; Shunay no comprende; Shunay no se explica..., ¿cómo podía existir ya un dios que aún no había nacido?, ¿cómo va a poder nacer hoy un dios, al cual ya se conoce y se le ama, porque vive...?

Las voces seguían; la tarde es magnífica. Se va a poner el sol tras las aguas del Takuoka. A Shunay le dan vuelta muchas cosas en su cabeza. A pesar de todo, anda a gusto, tranquilo con su quietud. Los aires del villancico, viniendo de lejos, de la Misión, para morir mansamente en las aguas casi esmeraldinas del río, abanican el rostro moreno de Shunay.

Shunay es feliz; se incorpora; y con el torso casi vertical, apoyado hacia atras en los tensos y broncíneos brazos, se queda mirando al cerco briosamente carmesí de la puesta del sol.

Los aires del villancico —semiapagados— pasan danzando, muy cerca de su negrísimo y brillante cabello:

Blanco, amariyo,
negro, cobriso...
¡Ay, cuánto briyo
por el hechiso
del portaliyo...!

* * *

Shunay ha sentido un latigazo de un escalofrío raro. Se le encienden sus ojos profundos y penetrantes. Experimenta una inédita plenitud, respira hondo y se siente satisfecho y seguro.

El sol se va ocultando.

Las aguas del Takuoka van pareciendo grises.

Hay por los aires una paz aquietada y aplastante.

Shunay le da vueltas a la gran mentira del dios que nacía todos los años; pero en su corazón se va ovillando la amable derrota.

Shunay recuerda que en la «pizarra del tiempo» (el calendario) de las «madresitas» —según le había contado Rahsia— es «24 de diciembre».

Shunay es noble y sincero, recio y sano, valiente, brioso.

Y Shunay va dejándose vencer en silencio.

...De un brinco felino se ha puesto en pie; erguido, con el torso desnudo, recortado sobre el fondo sanguinolento del sol recién caído, la silueta de Shunay es como la de un bello y arrogante fetiche desafiando al mundo entero.

Sacude su cabeza morena; se encuentra seguro, y una fuerza terriblemente insinuante le empuja hacia la «casa de barro»...

Corre Shunay como un gamo, como un cachorro de león.

...Y el villancico, cada vez más claro, a medida que se acerca a la Misión:

Dis qu'el Niño e misionero,
y hay en El tan resia lus,
que tendrá la gran virtus
d'alumbrar al mundo entero
tras el cristal de la Crus.

* * *

A «madresita Choni» (que así llaman los indígenas a Madre María Asunción, una de las jóvenes misioneras) se le andan cayendo unos lagrimones como avellanas, mientras no deja de sonreír, cuando a la puerta de la «casa de barro» le va echando agua limpia a los brillantes cabellos negros de Shunay y de Rahsia...:

—«...en el nombre del Padre, del Hijo y del Espíritu Santo».

Rahsia, a la vez, sigue cantando el villancico recién aprendido, mientras corean los pequeños catecúmenos, siendo el mejor fondo y ambiente para el doble bautizo con el que Rahsia había soñado durante tanto tiempo:

Blanco de luna,
negro, limón,
cobre, aseituna.
Ya está en la cuna
la Rendensión.
Las rasas siembran amore
de goso en la Navidá,
pué para todas la flore
(sin distinsión de colore)
Dió trae la miel de su pas.

Y Shunay, ya en pie, ya cristiano, ya feliz, anda confuso y abrazado a «madresita Choni»:

—«¡Ay, mi madresita, y que seguís siendo unas grandísimas mentirosas; que Dió no nase a la metá de la noche clara..., que yo lo siento que anda nasiendo ahorita mesmo, cuando la tardesita muere...!».

Así era, en efecto; Dios nacía por la tarde en el noble espíritu de Shunay.

...Lo que Shunay no sabía, es que en aquel preciso momento (siete y media de la tarde en Tabonkó) eran exactamente las doce de la noche del 24 de diciembre sobre el silencio tremendamente blanco de una vieja y lejana tierra llamada Judá.

La Campaña de Navidad, la cabalgata de los Reyes Magos exigen no pocos gastos. Tu donativo, palentino, es imprescindible.

LA ZAMBOMBA, UNA INDUSTRIA FAMILIAR EN AUGE

Cada año se venden más y se hacen mayores pedidos de todas partes.

Grandes y pequeños, pueblerinos y extranjeros en la Plaza Mayor.

Diez mil zambombas quiere fabricar este año en sus ratos libres una famlia

La portera lleva ocho o diez zambombas en cada mano, cogidas por las puntas de las cañas, y las deja en un corredor que da al portal. Nos escucha mirándose los nudillos de las manos y dice que eso de una entrevista es cosa de hombres. Del fondo de la portería sale una voz en «off»: «No nos interesa salir en los periódicos». La portera añade:

—No necesitamos propaganda, lo que necesitamos son manos.

Sale el hombre partiendo un trozo de pan con una navaja. Se ablanda y comienza a hablar:

—De pequeño como todos los chicos de Carmena, me hacía una zambomba de vejiga de cerdo. Cuando me vine a Toledo, y siendo ya vendedor de juguetes, comencé a hacer unas pocas, para mí y para mis conocidos. Al año siguiente, hice unas pocas más, al otro más, y así fue la cosa. Total, que llevo unos ocho o diez años haciéndolas en cantidad.

MES Y MEDIO ANTES DE NAVIDAD

—¿Cuántas zambombas piensa hacer esta temporada?

—Posiblemente pase de las diez mil.

—¿Se dedica sólo a ésto?

—No, sólo a ratos libres. Yo trabajo de mozo en una editorial, mis hijos también trabajan y mi mujer atiende la portería. Cuando termina la Navidad ya comienzo a comprar los botes en las boterías y me voy, cuando puedo, a mi pueblo a recoger la caña. Así, lo voy preparando todo, poco a poco.

—Preparando ¿hasta cuándo?

—Hasta mes y medio antes de la Navidad. Porque la zambomba dura poco, sólo lo que tarda en secarse la piel, unos dos meses. Por eso no se puede preparar durante el verano. Así que estos días, entre mi mujer, mis hijos y yo nos damos un buen «tute». No damos abasto. Lo tenemos que hacer a ratos, durante las siestas y después del trabajo. Yo salgo a las ocho.

LA «MATERIA PRIMA»

—Qué piel utiliza, ¿vejiga de cerdo?

—No, de cordero. La piel de cordero suena igual que la de cerdo y dura más.

—¿Y la caña?

—La corto en el pueblo. La caña corriente que crece junto a los arroyos, con la que se hace el cañizo de los tejados, pero de la más fina.

«EN CADENA»

El taller es la mesa de la cocina. Hay un transistor colgado de un clavo, sobre la pila de lavar. El hijo, en camisa y corbata, extiende el forro de colores y lo encola, la hija, unos treinta años, hace girar el bote sobre el papel y lo remata con destreza. La madre retira un lote ya terminado.

—Como ve, es sencillo, pero da más trabajo del que parece a primera vista. Hay que pelar la caña, preparar la piel, hacer las flores que son de papel de seda, clavar las cañas con un alfiler en la piel tensada. Una zambomba, parece que no, tiene muchas puntadas...

Un bote, la piel de cordero, la cuerda, la caña y el alfiler, esto es la zambomba. Lo otro, el forro de papel de colores y la flor roja son, simplemente, alegría para los ojos.

AHORA ESTA DE MODA

Bajamos al corredor que da al portal. En largas baldas hay apilados centenares de botes, ordenados por tamaños. Las zambombas son almacenadas en techo falso de madera.

—Ya hemos despachado muchas. Este cajón saldrá mañana para Valencia.

—¿No venden ustedes directamente?

—Desde que dejé el puesto de juguetes, no. Tengo clientes fijos. Aquí, en Madrid, vendedores de la Plaza Mayor, de Corredera Alta, de Conde de Peñalver. Van muchas para Alcázar de San Juan. Allí hay una gran afición. En otros sitios ni siquiera era conocida la zambomba, pero ahora cada año la piden más. Por ejemplo, en León y en Zaragoza no la conocían. También sirvo a vendedores de Bilbao y Valencia. Este año me han hecho un pedido desde Valencia de 1.700, que no creo que pueda cumplir.

PRODUCCION Y PRECIOS

La portera baja otra remesa. Vuelve a quejarse de los nudillos.

—¿Cuántas han hecho hoy?

—Ya van 230 y faltan unas pocas, todavía.

—¿A qué precio venden al público la zambomba?

—Depende el tamaño. Las pequeñas, a seis u ocho pesetas; las grandes, a cinco duros. Algunos me piden zambombas de mayor tamaño, casi gigantes. Las quieren para colgarlas a la puerta de los establecimientos pero yo no puedo hacérselas.

—¿Qué clase de público compra la zambomba por ejemplo, aquí en la Plaza Mayor?

—Todo tipo de gente, pequeños, grandes, hasta extranjeros y muchos de los pueblos que vienen estos días y en sus pueblos no se hace o no se conoce. Cada año se vende más y yo tengo mayores pedidos. Sí, ésto va para arriba, pero nosotros no tenemos más manos...

A POR LAS DIEZ MIL

A los porteros de la calle Colegiata núm. 11, les han visitado hoy unos amigos. Se despidieron, ahora. Como regalo le ponen al niño entre las manos una zambomba grande, la más grande que había en el oscuro corredor, pero el niño no podrá tocarla hasta dentro de tres o cuatro días, porque aún está demasiado tierna. «Venid mañana a casa», dicen los visitantes y la portera dice que es imposible.

—Esto sujeta mucho.

Y el patrón de la familia artesana, mirándonos, añade:

—Tenemos que llegar a las diez mil.

César RIOS

(Es un reportaje especial para Agencia FIEL. — Prohibida la reproducción).

NOTICIAS de MADRID

- En Nochebuena las calles desiertas
- Cincuenta mil pinos con bolas y luces
- El Belén popular cede el paso al moderno

MADRID.—(Crónica de ARGOS especial para nuestro diario).

Parece increíble que el ritmo habitualmente trepidante y ruidoso en las noches madrileñas llegue a su casi total amortiguación una vez al año. Esto sucede en la Nochebuena. Si alguien descendiera en un paracaídas, tendría la impresión de haber llegado a una ciudad deshabitada, a juzgar por sus calles desiertas. Las únicas señales de vida humana serían los resquicios de luz en las ventanas y el rumor de algunas voces, canciones y música que trascienden del interior de los hogares. Madrid hace así honor a la tradición cristiana de la noche más familiar, más íntima, del año.

Los espectáculos suspenden la última función. Las salas nocturnas celebran rigurosa vacación. Las tabernas, los bares, los cafés... bajan los cierres hacia las diez de la noche, porque los clientes se retiran y porque el personal de los establecimientos también tiene su corazoncito. En restaurantes y hoteles no quedan más personas que las que no tienen otro sitio donde pasar la velada.

La circulación rodada queda reducida a su mínima expresión. Casi todos los coches particulares se inmovilizan. Los transportes colectivos van retirándose poco a poco, quedando en servicio un corto número de tranvías, autobuses y coches del «metro» para quienes puedan necesitarlos. Aunque los taxistas están autorizados a cobrar esa noche un suplemento por cada carrera, la mayoría de ellos renuncian a la ganancia. En el aeropuerto de Barajas se suspenden casi todos los vuelos del día de Navidad, pero no los de Nochebuena. Circulan todos los trenes, como una noche cualquiera, pero esa noche señalada van casi vacíos y hasta se ha dado algún caso de que salgan de Madrid sin un solo viajero. ¡Con la lucha que hay por conseguir billetes para los demás días!

Sería curioso averiguar las cantidades tan enormes de carburantes que se ahorran en España —pues, lo mismo que en Madrid, se paralizan los motores en todas partes— así como la energía eléctrica que se economiza también durante la Nochebuena por el cierre de espectáculos y demás lugares de esparcimiento y por la inactividad de talleres e industrias que suelen funcionar en horas nocturnas el resto del año.

Sin perder su carácter entrañable, las fiestas de Navidad, revisten cada vez mayor esplendor externo. No solo se adornan las calles y los establecimientos públicos, sino también los hogares; se calcula que en Madrid se invertirán en estas fiestas alrededor de diez millones de pesetas en adornos navideños: bolas de cristal o material plástico, guirnaldas centelleantes, estrellas, herraduras, velas, campanillas, lucecitas y otros motivos de adorno. El árbol de Navidad se ha hecho habitual en los hogares navideños desde hace aún pocos años. Quien no puede comprar un abeto, se contenta con una rama o con un pino artificial que tiene las ventajas de que no se seca y que como se pliega igual que un paraguas, puede guardarse de un año para otro. Aparte de los que entran ilegalmente en Madrid, se venden unos cincuenta mil arbolitos de los expresamente cultivados para estas fiestas en viveros autorizados de Vizcaya, Segovia y Burgos especialmente.

Nada de esto va contra el tradicional y españolísimo Nacimiento, que tampoco suele faltar en las casas de Madrid, sobre todo si hay niños; lo que ocurre que esta práctica cristiana está experimentando una notable evolución por influencia de las nuevas viviendas. Como los pisos son ahora reducidos, no puede colocarse ahora el Belén popular, sobre una amplia plataforma de mesas o tableros y con gran abundancia de corcho, musgo, serrín, figuras de barro, casas, palacios, molinos... Se impone por fuerza el pequeño Nacimiento, el moderno generalmente, el portal con las tres figuras principales y un ángel o una estrella en plástico; los hay muy bonitos y, sobre todo, muy económicos, por lo que el misterio de la Encarnación del Señor está hoy al alcance hasta de las economas más modestas. El Belén popular ha tenido que ceder el paso al moderno, lo que se pierde en ingenuidad y no pocos anacronismos, se gana en profusión de Nacimientos hogareños.

El 3953 NUEVO número del teléfono de nuestra Redacción

La Navidad en Alemania oriental

El padrecito invierno jubilado, San Nicolás y Ruperto regresan de la emigración

BERLIN.—(Crónica especial para Agencia FIEL-DK, por W. DANIEL).

En las Navidades del año 1945 apareció el «Padrecito Invierno» por primera vez en la Historia y parecía como si quisiera permanecer en la zona soviética de Alemania para siempre. Sin embargo, su última actuación fue en 1963, al menos en su pretensión de sustituir a San Nicolás, a su criado negro Ruperto y hasta al Niño Jesús. En estas Navidades el «Padrecito Invierno» no ha vuelto a aparecer en la Alemania comunista En los mercados navideños de las grandes ciudades de la zona soviética, incluido Berlín-Este, los hombres-anuncio van vestidos de San Nicolás, de Ruperto o de Papá Noel.

Según parece, los comunistas han olvidado su definición según la cual «el criado Ruperto es una figura del atontamiento popular capitalista que intenta dividir a los hombres en señores y criados». Con ésta y otras fórmulas el Partido Socialista Unificado (el Sed), intentaba desprestigiar las figuras tradicionales de Navidad. Este año, sin embargo, se ha capitulado y no ha aparecido el «Padrecito Invierno». La educación familiar se ha mostrado más influyente en los jóvenes que la escuela o el jardín de infancia.

Las Navidades de 1964 tienen un aspecto distinto a los de años anteriores. Aun cuando son muchos los jubilados que han marchado de visita a la Alemania Federal, las iglesias se ven llenas en estos domingos de Adviento. Es difícil explicar la razón, pero las gentes parecen este año llenas de mayor optimismo, como si se presintiese que el próximo año fuese a traer grandes cambios. Mientras este ambiente o sentimiento general de esperanza disgusta a muchos dirigentes del Partido, otros intentan canalizarlo haciéndolo presentar como una demostración de «calor popular» hacia el régimen.

El visitante de los mercados navideños en las ciudades de la zona soviética observa que los cartelones con frases propagandísticas han disminuido su número sensiblemente y que por fin aparecen juguetes con gusto fabricados por las jugueterías de los Montes Metálicos. Muchos «locales de adoctrinamiento» han cerrado sus puertas y la Exposición Navideña de Dresden se ha dedicado este año de verdad al público infantil, presentando una colección de muñecas que ha atraído a más de 10.000 niñas. Como hacía ya muchos años, en la ciudad de Solbades Suhl de Turingia, conocida por sus fábricas de armamento y por sus típicas casitas alrededor de la plaza del mercado, ha vuelto a verse al criado negro Ruperto. Por el aspecto que ofrecen las capitales de provincia de la zona, es evidente que en estas Navidades de 1964 la artificialidad política se ha batido en retirada.

M.C.D.2022